



# คู่มือปฏิบัติงาน งานสรรหาและบรรจุแต่งตั้ง



นางรุ่งนภา ช่มภู  
นักทรัพยากรบุคคล ชำนาญการ

กลุ่มบริหารงานบุคคล  
สำนักงานเขตพื้นที่การศึกษาประถมศึกษาเลย เขต ๓

## สารบัญ

เรื่อง	หน้าที่
๑. งานสอบแข่งขันเพื่อบรรจุแต่งตั้งบุคคลเข้ารับราชการครูและบุคลากรทางการศึกษา ตำแหน่งครูผู้ช่วย	๑
๒. งานการนำบัญชีผู้สอบแข่งขันได้ในบัญชีหนึ่งไปขึ้นบัญชีเป็นผู้สอบแข่งขันได้ในบัญชีอื่น ตำแหน่งครูผู้ช่วย เพื่อบรรจุและแต่งตั้งบุคคลเข้ารับราชการเป็นข้าราชการครู และบุคลากรทางการศึกษา ตำแหน่งครูผู้ช่วย	๙
๓. งานรับโอนพนักงานส่วนท้องถิ่น และข้าราชการอื่น ซึ่งเป็นผู้สอบแข่งขันได้มาบรรจุ และแต่งตั้ง เป็นข้าราชการครูและบุคลากรทางการศึกษา ตำแหน่งครูผู้ช่วย	๑๖
๔. งานคัดเลือกบุคคลเพื่อบรรจุและแต่งตั้งเข้ารับราชการเป็นข้าราชการครูและบุคลากร ทางการศึกษา ตำแหน่งครูผู้ช่วย กรณีที่มีความจำเป็นหรือมีเหตุพิเศษ	๒๓
๕. งานคัดเลือกนักศึกษาทุนเพื่อบรรจุและแต่งตั้งเข้ารับราชการเป็นข้าราชการครูและบุคลากร ทางการศึกษา ตำแหน่งครูผู้ช่วย	๒๖
๖. งานการเตรียมความพร้อมและพัฒนาอย่างเข้ม ตำแหน่งครูผู้ช่วย	๓๓
๗. งานย้ายข้าราชการครูและบุคลากรทางการศึกษา ตำแหน่งครู	๓๙
๘. งานโอนพนักงานส่วนท้องถิ่น และข้าราชการอื่นมาบรรจุและแต่งตั้งเป็นข้าราชการครู และบุคลากรทางการศึกษา ตำแหน่งครู	๔๗
๙. งานแต่งตั้งรักษาการในตำแหน่งผู้อำนวยการสถานศึกษา	๕๒
๑๐. งานแต่งตั้งผู้รักษาราชการแทนผู้อำนวยการสำนักงานเขตพื้นที่การศึกษา	๕๖
๑๑. งานขอช่วยราชการของข้าราชการครูและบุคลากรทางการศึกษา	๕๙
๑๒. งานลาออกจากราชการของข้าราชการครูและบุคลากรทางการศึกษา	๖๔
๑๓. งานขอลกลับเข้ารับราชการเป็นข้าราชการครูและบุคลากรทางการศึกษา	๗๑

ชื่องาน งานสอบแข่งขันเพื่อบรรจุและแต่งตั้งบุคคลเข้ารับราชการครูและบุคลากรทางการศึกษา  
ตำแหน่งครูผู้ช่วย

๑. **ชื่องาน** งานสอบแข่งขันเพื่อบรรจุและแต่งตั้งบุคคลเข้ารับราชการครูและบุคลากรทางการศึกษา ตำแหน่งครูผู้ช่วย

**๒. วัตถุประสงค์**

เพื่อให้การดำเนินการสอบแข่งขันเพื่อบรรจุบุคคลเข้ารับราชการเป็นข้าราชการครูและบุคลากรทางการศึกษา ตำแหน่งครูผู้ช่วย ได้มาซึ่งบุคคลที่มีความรู้ ความสามารถ ทักษะในการจัดการเรียนการสอน และมีความเหมาะสมกับผู้ประกอบวิชาชีพครู เพื่อมาปฏิบัติการสอนในสถานศึกษาได้อย่างมีประสิทธิภาพ

**๓. ขอบข่ายงาน**

การดำเนินการสอบแข่งขันเพื่อบรรจุและแต่งตั้งบุคคลเข้ารับราชการเป็นข้าราชการครูและบุคลากรทางการศึกษา ตามหลักเกณฑ์และวิธีการที่ ก.ค.ศ. กำหนด

**๔. คำจำกัดความ**

การสอบแข่งขัน หมายถึง การดำเนินการสรรหาบุคคลเพื่อบรรจุและแต่งตั้งเข้ารับราชการเป็น ข้าราชการครูและบุคลากรทางการศึกษา ตำแหน่งครูผู้ช่วย

**๕. ขั้นตอนการปฏิบัติงาน**

๕.๑ สำนักงานเขตพื้นที่การศึกษา จัดทำข้อมูล และรายละเอียดเพื่อขออนุมัติ อ.ก.ค.ศ. เขตพื้นที่ การศึกษา ดังนี้

๑) พิจารณากำหนดจำนวน และกลุ่มวิชา หรือทาง หรือสาขาวิชาเอกที่ใช้ในการสอบแข่งขัน ตามความต้องการจำเป็นของสถานศึกษา

๒) จัดทำรายละเอียดการดำเนินการสอบแข่งขันเพื่อบรรจุและแต่งตั้งตามหลักเกณฑ์ และ วิธีการที่ ก.ค.ศ. กำหนด เช่น การกำหนดคุณสมบัติ หลักสูตร วิธีการสอบแข่งขัน เกณฑ์การตัดสิน การขึ้นบัญชี และยกเลิกบัญชีสอบแข่งขัน เสนอ อ.ก.ค.ศ. เขตพื้นที่การศึกษานุมัติ ประกาศการดำเนินการสอบแข่งขัน แต่งตั้งคณะกรรมการดำเนินการสอบแข่งขัน แต่งตั้งคณะกรรมการต่าง ๆ ที่เกี่ยวข้องการดำเนินการ สอบแข่งขันแล้วแต่กรณี

๕.๒ อ.ก.ค.ศ. เขตพื้นที่การศึกษา พิจารณานุมัติจำนวนตำแหน่งว่าง และกลุ่มวิชา หรือทาง หรือ สาขาวิชาเอก และวิธีการดำเนินการสอบแข่งขันตามที่สำนักงานเขตพื้นที่การศึกษาเสนอ

๕.๓ สำนักงานเขตพื้นที่การศึกษา ดำเนินการสอบแข่งขันตามหลักเกณฑ์และวิธีการที่ ก.ค.ศ. กำหนด และตามที่ อ.ก.ค.ศ. เขตพื้นที่การศึกษานุมัติ ดังนี้ ประกาศรับสมัคร รับสมัคร ประกาศผู้มีสิทธิสอบ ดำเนินการสอบ ประกาศผลการสอบแข่งขัน และเรียกรายงานตัวเพื่อบรรจุและแต่งตั้ง

๕.๔ เสนอรายชื่อผู้สอบแข่งขันได้ในลำดับที่ที่จะบรรจุและแต่งตั้งพร้อมสถานศึกษาที่จะบรรจุและ แต่งตั้งต่อ

อ.ก.ค.ศ. เขตพื้นที่การศึกษา เพื่อพิจารณานุมัติการบรรจุและแต่งตั้ง

๕.๕ ผู้มีอำนาจตามมาตรา ๕๓ (๔) แต่งตั้งโดยอนุมัติ อ.ก.ค.ศ. เขตพื้นที่การศึกษา ลงนามคำสั่งบรรจุและแต่งตั้ง

๕.๖ ส่งคำสั่งบรรจุและแต่งตั้งให้สำนักงานคณะกรรมการการศึกษาขั้นพื้นฐาน และสำนักงาน ก.ค.ศ. ภายใน ๗ วัน นับแต่วันออกคำสั่ง

## ๖. Flow Chart การปฏิบัติงาน

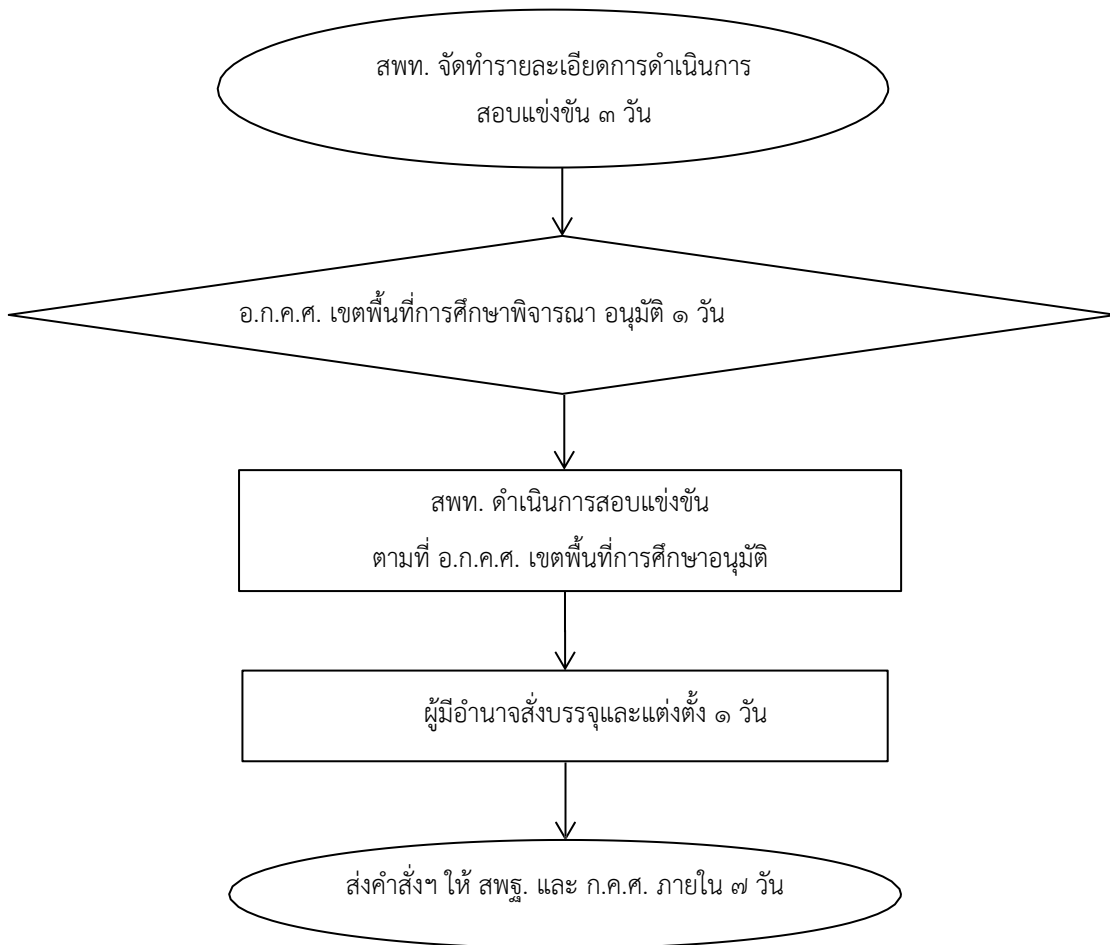

## ๗. แบบฟอร์มที่ใช้

๗.๑ ประกาศรับสมัคร

๗.๒ ใบสมัครสอบ

๗.๓ บัตรประจำตัวผู้สมัครสอบ

๗.๔ ประกาศผู้มีสิทธิสอบ

๗.๕ ประกาศผลการสอบ

๗.๖ รูปแบบคำสั่งบรรจุและแต่งตั้งตามที่ ก.ค.ศ. กำหนด

## ๘. เอกสาร/หลักฐานอ้างอิง

๘.๑ พระราชบัญญัติระเบียบข้าราชการครูและบุคลากรทางการศึกษา พ.ศ. ๒๕๔๗ และที่แก้ไขเพิ่มเติม (ฉบับที่ ๒) พ.ศ. ๒๕๕๑ มาตรา ๔๗, ๕๓

๘.๒ หนังสือสำนักงาน ก.ค.ศ. ที่ ศธ ๐๒๐๖.๔/ว ๓ ลงวันที่ ๒๖ มกราคม ๒๕๖๔ เรื่อง มาตรฐานตำแหน่งและมาตรฐานวิทยฐานะของข้าราชการครูและบุคลากรทางการศึกษา

๘.๓ หนังสือสำนักงาน ก.ค.ศ. ที่ ศธ ๐๒๐๖.๖/ว ๑๔ ลงวันที่ ๒๒ พฤษภาคม ๒๕๖๓ เรื่อง หลักเกณฑ์ และวิธีการสอบแข่งขันเพื่อบรรจุและแต่งตั้งบุคคลเข้ารับราชการเป็นข้าราชการครูและบุคลากรทางการศึกษา ตำแหน่งครูผู้ช่วย

๘.๔ หนังสือสำนักงาน ก.ค.ศ. ที่ ศธ ๐๒๐๖.๖/ว ๑๓ ลงวันที่ ๒๔ พฤษภาคม ๒๕๖๔ เรื่อง แนวปฏิบัติการนับหน่วยกิต

๘.๕ หนังสือสำนักงาน ก.ค.ศ. ที่ ศธ ๐๒๐๖.๖/ว ๓ ลงวันที่ ๕ มีนาคม ๒๕๖๓ เรื่อง แนวปฏิบัติการรับรองคุณวุฒิของผู้สำเร็จการศึกษาจากต่างประเทศ

๘.๖ หนังสือสำนักงาน ก.ค.ศ. ที่ ศธ ๐๒๐๖.๗/ว ๑๙ ลงวันที่ ๒๕ ตุลาคม ๒๕๖๑ เรื่อง หลักเกณฑ์และวิธีการเตรียมความพร้อมและพัฒนาอย่างเข้ม ตำแหน่งครูผู้ช่วย

๘.๗ หนังสือกระทรวงการคลัง ด่วนที่สุด ที่ กค ๐๔๐๙.๓/ว ๖๒ ลงวันที่ ๑๑ สิงหาคม ๒๕๔๙ เรื่อง การหักเงินค่าธรรมเนียมการสอบแข่งขันบุคคลเป็นเจ้าหน้าที่ของรัฐ

๘.๘ หนังสือกระทรวงการคลัง ที่ กค ๐๔๐๙.๖/๐๔๐ ลงวันที่ ๒๓ พฤษภาคม ๒๕๔๙

๘.๙ หนังสือกระทรวงการคลัง ด่วนที่สุด ที่ กค ๐๔๐๙.๖/ว ๓๐ ลงวันที่ ๒๕ เมษายน ๒๕๔๙ เรื่อง ระเบียบกระทรวงการคลังว่าด้วยการจ่ายเงินค่าตอบแทนการสอบ พ.ศ. ๒๕๔๙ และหนังสืออื่นที่เกี่ยวข้อง

๘.๑๐ หนังสือสำนักงาน ก.ค.ศ. ที่ ศธ ๐๒๐๖.๖/ว ๒๒ ลงวันที่ ๒๒ ธันวาคม ๒๕๖๓ เรื่อง หลักเกณฑ์ และวิธีการนำบัญชีผู้สอบแข่งขันได้ในบัญชีหนึ่งไปขึ้นบัญชีเป็นผู้สอบแข่งขันได้ในบัญชีอื่น ตำแหน่งครูผู้ช่วย

๘.๑๑ ประกาศสำนักนายกรัฐมนตรี เรื่อง หลักเกณฑ์และวิธีการตรวจสอบประวัติ และพฤติการณ์บุคคลตามระเบียบสำนักนายกรัฐมนตรี ว่าด้วยการรักษาความปลอดภัยแห่งชาติ พ.ศ. ๒๕๕๒

๘.๑๒ หนังสือสำนักงาน ก.ค.ศ. ที่ ศธ ๑๓๐๕/๔๐๘๒ ลงวันที่ ๙ กันยายน ๒๕๔๒

๘.๑๓ หนังสือกรมสารบรรณคณะรัฐมนตรีฝ่ายบริหาร ที่ นว ๘๙/๒๕๐๑ ลงวันที่ ๒๗ มิถุนายน ๒๕๐๑

๘.๑๔ คำสั่งมหาเถรสมาคม ลงวันที่ ๑๗ มีนาคม ๒๕๓๘

งานสอบแข่งขันเพื่อบรรจุและแต่งตั้งบุคคลเข้ารับราชการครูและบุคลากร  
ทางการศึกษา ตำแหน่งครูผู้ช่วย



[https://drive.google.com/drive/folders/๑๖qrqanxA๕๗FoCv๙\\_adv๔๑mqqqUcdb๕OG?usp=share\\_link](https://drive.google.com/drive/folders/๑๖qrqanxA๕๗FoCv๙_adv๔๑mqqqUcdb๕OG?usp=share_link)

### ข้อสังเกตในระดับปฏิบัติ

๑. ผู้สมัครสอบแข่งขันต้องมีคุณสมบัติตรงตามมาตรฐานตำแหน่งที่ ก.ค.ศ. กำหนด
๒. การตรวจสอบคุณสมบัติจะต้องรอบคอบ และถูกต้อง การดำเนินการสอบแข่งขันจะต้องเป็นไป ตามที่กำหนดไว้ในหลักเกณฑ์ และวิธีการที่ ก.ค.ศ. กำหนด
๓. กรณีบรรจุและแต่งตั้งผู้สอบแข่งขันได้เข้ารับราชการเป็นข้าราชการครูและบุคลากรทางการศึกษา ให้ตรวจสอบคุณสมบัติจากสถาบันการศึกษาที่สำเร็จ และวันที่ ก.ค.ศ. รับรองคุณสมบัติ
๔. กรณีบรรจุและแต่งตั้งผู้สอบแข่งขันได้เข้ารับราชการเป็นข้าราชการครูและบุคลากรทางการศึกษา ให้ส่งไปพิมพ์ลายนิ้วมือ เพื่อตรวจสอบประวัติที่สถานีตำรวจ
๕. กรณีที่ขอใช้บัญชีผู้สอบแข่งขันได้จากหน่วยงานการศึกษาหรือส่วนราชการอื่น เพื่อมาใช้เป็นบัญชี ผู้สอบแข่งขันได้ของผู้ขอใช้บัญชี ให้ดำเนินการบรรจุและแต่งตั้งผู้สอบแข่งขันได้จากการขอใช้บัญชีให้แล้วเสร็จ ก่อนที่บัญชีเดิมจะครบอายุการขึ้นบัญชี
๖. กรณีมีปัญหาการดำเนินการตามหลักเกณฑ์ฯ ให้ ก.ค.ศ. พิจารณาวินิจฉัยแนวปฏิบัติเป็นรายกรณี

## ๙. การจัดทำคำสั่งบรรจุและแต่งตั้ง/คำชี้แจงประกอบการจัดทำ

๙.๑ คำชี้แจงประกอบหน้าคำสั่ง การกรอกรายละเอียดในหน้าคำสั่ง ให้ดำเนินการดังต่อไปนี้

- ๑) หมายเลข ๑ ให้ระบุหน่วยงานที่ออกคำสั่ง
- ๒) หมายเลข ๒ ให้ระบุลำดับที่/ปีที่ออกคำสั่ง
- ๓) หมายเลข ๓ ให้ระบุชื่อคำสั่ง
- ๔) หมายเลข ๔ ให้ระบุกฎหมาย ระเบียบ หลักเกณฑ์ และวิธีการที่เกี่ยวข้องให้ครบถ้วน
- ๕) หมายเลข ๕ ให้ระบุชื่อ อ.ก.ค.ศ. ที่ ก.ค.ศ. ตั้ง ครั้งที่ประชุม และวันที่มีมติอนุมัติ

ให้บรรจุและแต่งตั้ง

- ๖) หมายเลข ๖ ให้ระบุจำนวนผู้ได้รับการบรรจุและแต่งตั้ง ตามบัญชีรายละเอียด

แนบท้ายคำสั่ง

- ๗) หมายเลข ๗ ให้ระบุวัน เดือน ปี ที่มีอำนาจสั่งบรรจุและแต่งตั้งลงนามในคำสั่ง
- ๘) หมายเลข ๘ ให้ระบุลายมือชื่อของผู้มีอำนาจสั่งบรรจุและแต่งตั้ง

๙.๒ คำชี้แจงประกอบบัญชีรายละเอียดแนบท้ายคำสั่ง การกรอกบัญชีรายละเอียดแนบท้ายคำสั่งในแต่ละช่องรายการ ให้ดำเนินการดังต่อไปนี้

- ๑) หมายเลข ๑ “ที่” ให้ระบุลำดับที่ผู้ที่ได้รับการบรรจุและแต่งตั้ง
- ๒) หมายเลข ๒ “ชื่อ - ชื่อสกุล วัน เดือน ปีเกิด เลขประจำตัวประชาชน” ให้ระบุ

ชื่อ - ชื่อสกุล วัน เดือน ปีเกิด เลขประจำตัวประชาชน ของผู้ได้รับการบรรจุและแต่งตั้ง

- ๓) หมายเลข ๓ “วุฒิ/วิชาเอก/สถาบันการศึกษา” ให้ระบุชื่อคุณวุฒิ และวงเล็บสาขา วิชาเอก

สถาบันการศึกษาที่สำเร็จ และจำนวนปีที่ศึกษาตามที่หลักสูตรกำหนด

- ๔) หมายเลข ๔ “ใบอนุญาตประกอบวิชาชีพหรือหลักฐานอื่นๆ” ให้ระบุเลขที่ใบอนุญาต

ประกอบวิชาชีพหรือหลักฐานอื่น ๆ และวันที่ออก และวันที่หมดอายุ

- ๕) หมายเลข ๕ “สอบแข่งขันได้” ให้ระบุตำแหน่ง ลำดับที่ กลุ่มวิชา/วิชาเอกที่สอบ แข่งขันได้

ประกาศผลการสอบของหน่วยงานที่จัดสอบ

- ๖) หมายเลข ๖ “ตำแหน่งที่บรรจุและแต่งตั้ง” ให้ระบุตำแหน่ง/หน่วยงานการศึกษา ตำแหน่ง

เลขที่ ตำแหน่งเลขที่จ่ายตรง เงินเดือน (อันดับ และอัตราเงินเดือน) ที่บรรจุและแต่งตั้ง (กรณีอาศัยเบิก ให้ระบุด้วย)

- ๗) หมายเลข ๗ “ตั้งแต่วันที่” ให้ระบุวัน เดือน ปี ที่มีผลให้บรรจุและแต่งตั้งเข้ารับราชการ

- ๘) หมายเลข ๘ “หมายเหตุ” ให้ระบุกรณีอื่น ๆ ที่เป็นเงื่อนไขเฉพาะราย เช่น กรณีบรรจุ

ข้ามลำดับที่ให้ระบุเหตุผลการข้ามลำดับที่ รับรองวุฒิต่างประเทศ ขอใช้บัญชี เป็นต้น



ตัวอย่างคำสั่งบรรจุและแต่งตั้งผู้สอบแข่งขันได้ ตำแหน่งครูผู้ช่วย



๑ คำสั่งโรงเรียน.....

๒ ที่ ...../.....

๓ เรื่อง บรรจุและแต่งตั้งผู้สอบแข่งขันได้ ตำแหน่งครูผู้ช่วย

.....

๔ อาศัยอำนาจตามความในมาตรา ๔๕ มาตรา ๔๙ มาตรา ๕๓ (๔) และมาตรา ๕๖ วรคหนึ่ง แห่งพระราชบัญญัติระเบียบข้าราชการครูและบุคลากรทางการศึกษา พ.ศ. ๒๕๔๗ และที่แก้ไขเพิ่มเติม พระราชบัญญัติและที่แก้ไขเพิ่มเติมคำสั่งหัวหน้าคณะรักษาความสงบแห่งชาติ ที่ ๑๙/๒๕๖๐ เรื่อง การปฏิรูป การศึกษาในภูมิภาคของกระทรวงศึกษาธิการ ลงวันที่ ๓ เมษายน พุทธศักราช ๒๕๖๐ พ.ศ. ๒๕๖๕ หนังสือ สำนักงาน ก.ค.ศ. ที่ ศธ ๐๒๐๖.๖/ว ๑๔ ลงวันที่ ๒๒ พฤษภาคม ๒๕๖๓ ที่ ศธ ๐๒๐๖.๗/ว ๑๙ ลงวันที่ ๒๕ ตุลาคม ๒๕๖๑ ๕ โดยอนุมัติ อ.ก.ค.ศ..... ในการประชุมครั้งที่...../..... เมื่อวันที่.....ให้บรรจุและ แต่งตั้งผู้สอบแข่งขันได้ เข้ารับราชการเป็นข้าราชการครูและบุคลากรทางการศึกษา ตำแหน่งครูผู้ช่วย โดยให้เตรียม ความพร้อมและพัฒนาอย่างเข้มเป็นเวลาสองปี ๖ จำนวน.....ราย ดังบัญชีรายละเอียดแนบท้ายนี้

๗ สั่ง ณ วันที่ ..... พ.ศ. ....

๘ (ลงชื่อ) .....

(ตำแหน่ง) .....

**หมายเหตุ** กฎหมาย ระเบียบ หลักเกณฑ์ และวิธีการที่เกี่ยวข้อง เพิ่มเติมเปลี่ยนแปลงได้ตามข้อเท็จจริง

## ตัวอย่างบัญชีรายละเอียดบรรจุและแต่งตั้งผู้สอบแข่งขันได้ ตำแหน่งครูผู้ช่วย

แนบท้ายคำสั่ง.....ที่...../..... สั่ง ณ วันที่.....

ที่	ชื่อ-ชื่อสกุล วัน เดือน ปีเกิด เลขประจำตัวประชาชน	วุฒิ/วิชาเอก/ สถาบันการศึกษา	ใบอนุญาต ประกอบวิชาชีพ หรือหลักฐานอื่นๆ	สอบแข่งขันได้				ตำแหน่งที่บรรจุและแต่งตั้ง				ตั้งแต่วันที่	หมายเหตุ	
				ตำแหน่ง	ลำดับ ที่	กลุ่มวิชา	ประกาศรายชื่อ ผู้สอบแข่งขันได้	ตำแหน่ง/ หน่วยงานการศึกษา	ตำแหน่ง เลขที่	ตำแหน่งเลขที่ จ่ายตรง	เงินเดือน			
											อันดับ			อัตรา
๑	นายxxxx xxxxxx ๑ กุมภาพันธ์ ๒๕๒๕ xxxxxxxxxxxx	กศ.บ. (ภาษาไทย) มหาวิทยาลัย..... หลักสูตร ๔ ปี	เลขที่..... ออกให้ ณ วันที่..... ใช้ได้จนถึงวันที่.....	ครูผู้ช่วย	๕	ภาษาไทย	อ.ก.ค.ศ.เขตพื้นที่การศึกษา..... ..... ..... ลงวันที่.....	ครูผู้ช่วย สถานศึกษา..... อำเภอ..... จังหวัด..... สำนักงานเขตพื้นที่การศึกษา..... .....	xxxx	xxxxxxx	ครูผู้ช่วย ๑๕,๐๕๐ (อาศัยเบิกอันดับ คศ. ๒ อัตรา ๒๘,๗๘๐ บาท)	๑๖ ธันวาคม ๒๕๖๕		
๒	นายxxxx xxxxxx ๑ เมษายน ๒๕๒๕ xxxxxxxxxxxx	ค.บ. (ภาษาไทย) มหาวิทยาลัย..... หลักสูตร ๕ ปี	เลขที่..... ออกให้ ณ วันที่..... ใช้ได้จนถึงวันที่.....	ครูผู้ช่วย	๔	ภาษาไทย	อ.ก.ค.ศ.เขตพื้นที่การศึกษา..... ..... ..... ลงวันที่.....	ครูผู้ช่วย สถานศึกษา..... อำเภอ..... จังหวัด..... สำนักงานเขตพื้นที่การศึกษา..... .....	xxxx	xxxxxxx	ครูผู้ช่วย ๑๕,๘๐๐	๑๖ ธันวาคม ๒๕๖๕		

**ชื่องาน** งานการนำบัญชีผู้สอบแข่งขันได้ในบัญชีหนึ่งไปขึ้นบัญชีเป็นผู้สอบแข่งขันได้ในบัญชีอื่น ตำแหน่งครูผู้ช่วย  
เพื่อบรรจุและแต่งตั้งบุคคลเข้ารับราชการเป็นข้าราชการครู และบุคลากรทางการศึกษา ตำแหน่งครูผู้ช่วย

**๑. ชื่องาน** งานการนำบัญชีผู้สอบแข่งขันได้ในบัญชีหนึ่งไปขึ้นบัญชีเป็นผู้สอบแข่งขันได้ในบัญชีอื่น ตำแหน่งครูผู้ช่วย เพื่อบรรจุและแต่งตั้งบุคคลเข้ารับราชการเป็นข้าราชการครู และบุคลากรทางการศึกษา ตำแหน่งครูผู้ช่วย

**๒. วัตถุประสงค์**

เพื่อให้การนำบัญชีผู้สอบแข่งขันได้ในบัญชีหนึ่งไปขึ้นบัญชีเป็นผู้สอบแข่งขันได้ในบัญชีอื่น ตามหลักเกณฑ์ และวิธีการสอบแข่งขันเพื่อบรรจุและแต่งตั้งบุคคลเข้ารับราชการเป็นข้าราชการครูและบุคลากรทางการศึกษา ตำแหน่งครูผู้ช่วย เป็นไปด้วยความเรียบร้อย

**๓. ขอบข่ายงาน**

การดำเนินการบรรจุและแต่งตั้งบุคคลเข้ารับราชการเป็นข้าราชการครูและบุคลากรทางการศึกษา ตำแหน่งครูผู้ช่วย จากบัญชีผู้สอบแข่งขันได้ของหน่วยงานอื่น กรณีของสำนักงานเขตพื้นที่การศึกษา ที่มีตำแหน่งว่าง และไม่มีบัญชีผู้สอบแข่งขันได้ในกลุ่มวิชา หรือทาง หรือสาขาวิชาเอก ที่ขอ

**๔. คำจำกัดความ**

การนำบัญชีผู้สอบแข่งขันได้ในบัญชีหนึ่งไปขึ้นบัญชีเป็นผู้สอบแข่งขันได้ในบัญชีอื่น หมายถึง การนำ รายชื่อผู้สอบแข่งขันได้ในบัญชีหนึ่งไปขึ้นบัญชีเป็นผู้สอบแข่งขันได้ในบัญชีอื่น โดยความตกลงยินยอมระหว่าง อ.ก.ค.ศ. เขตพื้นที่การศึกษา ที่เป็นเจ้าของบัญชี และ อ.ก.ค.ศ. เขตพื้นที่การศึกษา ที่ขอรายชื่อผู้สอบแข่งขันได้

**๕. ขั้นตอนการปฏิบัติงาน**

๕.๑ สำนักงานเขตพื้นที่การศึกษา สํารวจตำแหน่งว่าง กำหนดคุณสมบัติ กลุ่มวิชา หรือทาง หรือสาขา วิชาเอก ที่ตรงตามความต้องการจำเป็นและเป็นประโยชน์ต่อสถานศึกษา ที่ประสงค์จะนำไปใช้บรรจุและ แต่งตั้งบุคคลจาก บัญชีผู้สอบแข่งขันได้ของ อ.ก.ค.ศ. เขตพื้นที่การศึกษาอื่น เข้ารับราชการเป็นข้าราชการครู และบุคลากรทางการศึกษา ตำแหน่งครูผู้ช่วย

๕.๒ อ.ก.ค.ศ. เขตพื้นที่การศึกษานุมัติให้ขอใช้บัญชีผู้สอบแข่งขันได้ จากบัญชีของ อ.ก.ค.ศ. เขตพื้นที่ การศึกษาอื่น

๕.๓ สำนักงานเขตพื้นที่การศึกษา ผู้ขอใช้บัญชี แจ้งมติ อ.ก.ค.ศ. เขตพื้นที่การศึกษา พร้อมรายชื่อ สถานศึกษา และที่ตั้ง ไปยังสำนักงานเขตพื้นที่การศึกษาที่มีบัญชีผู้สอบแข่งขันได้ เพื่อขอรายชื่อผู้สอบแข่งขันได้ ตามคุณสมบัติ กลุ่มวิชา หรือทางหรือสาขาวิชาเอก ที่ต้องการเท่ากับจำนวนตำแหน่งว่างที่จะบรรจุและแต่งตั้ง ทางไปรษณีย์ ลงทะเบียนตอบรับ โดยการขอใช้บัญชีผู้สอบแข่งขันได้ ดำเนินการตามลำดับและขั้นตอน ดังนี้

๑) ให้ขอรายชื่อผู้สอบแข่งขันได้ จากบัญชีผู้สอบแข่งขันได้ของ อ.ก.ค.ศ. เขตพื้นที่การศึกษา ที่มีพื้นที่ ติดต่อกันในสังกัดสำนักงานศึกษาธิการภาคเดียวกัน

๒) หาก อ.ก.ค.ศ. เขตพื้นที่การศึกษา ที่มีพื้นที่ติดต่อกันในสังกัดสำนักงานศึกษาธิการภาค เดียวกัน ไม่มีบัญชีผู้สอบแข่งขันได้ตามคุณสมบัติที่ขอ ให้ขอจาก อ.ก.ค.ศ. เขตพื้นที่การศึกษา ที่มีพื้นที่ติดต่อกัน ในสังกัดสำนักงาน ศึกษาธิการภาคอื่น

๓) หาก อ.ก.ค.ศ. เขตพื้นที่การศึกษา ที่มีพื้นที่ติดต่อกันในสังกัดสำนักงานศึกษาธิการภาคอื่น ไม่มีบัญชีผู้สอบแข่งขันได้ตามคุณสมบัติที่ขอ ให้ขอจาก อ.ก.ค.ศ. เขตพื้นที่การศึกษาใดก็ได้ ในสังกัดสำนักงาน ศึกษาธิการภาคเดียวกัน

๔) หาก อ.ก.ค.ศ. เขตพื้นที่การศึกษา ในสังกัดสำนักงานศึกษาธิการภาคเดียวกันไม่มีบัญชีผู้สอบแข่งขันได้ตามคุณสมบัติที่ขอ ให้ขอจาก อ.ก.ค.ศ. เขตพื้นที่การศึกษา ในสังกัดสำนักงานศึกษาธิการภาคใดก็ได้

๕) หากทุก อ.ก.ค.ศ. เขตพื้นที่การศึกษา ไม่มีบัญชีผู้สอบแข่งขันได้ตามคุณสมบัติที่ขอ ให้ขอ จากบัญชี อ.ก.ค.ศ.ที่ ก.ค.ศ. ตั้ง ในสำนักบริหารงานการศึกษาพิเศษ

๖) หาก อ.ก.ค.ศ.ที่ ก.ค.ศ. ตั้ง ในสำนักบริหารงานการศึกษาพิเศษ ไม่มีบัญชีผู้สอบแข่งขัน ได้ตามคุณสมบัติที่ขอ ให้ขอจากบัญชีของ อ.ก.ค.ศ. ที่ ก.ค.ศ. ตั้ง ในส่วนราชการ

ทั้งนี้ ให้กำหนดระยะเวลาในการดำเนินการแต่ละขั้นตอน เพื่อให้เกิดความรวดเร็ว ในการดำเนินการ โดยคำนึงถึงหลักธรรมาภิบาล และประโยชน์ของทางราชการจะได้รับเป็นสำคัญ

๕.๔ เมื่อได้รับรายชื่อผู้สอบแข่งขันได้ที่จัดลำดับที่ เอกสารหลักฐานการสมัครสอบแข่งขัน หนังสือ สอบถามความสมัครใจ และที่อยู่ที่สามารถติดต่อได้ของผู้สมัครใจ จาก อ.ก.ค.ศ. เขตพื้นที่การศึกษาเจ้าของบัญชี ที่ส่งรายชื่อผู้สอบแข่งขันได้แล้ว ให้รายงาน อ.ก.ค.ศ. เขตพื้นที่การศึกษาพิจารณาให้ความเห็นชอบ และประกาศ ขึ้นบัญชีผู้สอบแข่งขันได้ โดยใช้บัญชีผู้สอบแข่งขันได้ที่ประกาศใหม่ ให้มีอายุการขึ้นบัญชีเท่ากับบัญชีเดิม

๕.๕ อ.ก.ค.ศ. เขตพื้นที่การศึกษาที่ขอใช้บัญชีประกาศขึ้นบัญชีผู้สอบแข่งขันได้

๕.๖ ส่งประกาศบัญชีผู้สอบแข่งขันได้ใหม่ ให้สำนักงานเขตพื้นที่การศึกษาที่ส่งรายชื่อผู้สอบแข่งขันได้ทางไปรษณีย์ลงทะเบียนตอบรับ เพื่อเสนอ อ.ก.ค.ศ. เขตพื้นที่การศึกษา ที่เป็นเจ้าของบัญชี ยกเลิกการขึ้นบัญชีเดิมของผู้สอบแข่งขันได้ที่ได้รับการประกาศขึ้นบัญชีใหม่แล้ว

๕.๗ สำนักงานเขตพื้นที่การศึกษาใช้ประกาศขึ้นบัญชีผู้สอบแข่งขันได้ เป็นการเรียกตัว ผู้สอบแข่งขันได้มา รายงานตัว เพื่อบรรจุและแต่งตั้งตามลำดับที่ โดยต้องกำหนดให้มารายงานตัวเพื่อบรรจุและ แต่งตั้งไม่หลังวันที่บัญชีผู้สอบแข่งขันได้ครบอายุการขึ้นบัญชี

๕.๘ ผู้มีอำนาจตามมาตรา ๕๓ โดยความเห็นชอบของ อ.ก.ค.ศ. เขตพื้นที่การศึกษาลงนามคำสั่ง บรรจุและแต่งตั้งบุคคลเข้ารับราชการเป็นข้าราชการครูและบุคลากรทางการศึกษา ตำแหน่งครูผู้ช่วย ให้แล้วเสร็จ โดยเร็ว

๕.๙ ส่งผู้ได้รับการบรรจุและแต่งตั้งให้สถานีตำรวจท้องที่ภูมิลำเนาตรวจสอบประวัติอาชญากรรม

๕.๑๐ ส่งสำเนาคำสั่งบรรจุและแต่งตั้งให้สำนักงานคณะกรรมการการศึกษาขั้นพื้นฐาน และ สำนักงาน ก.ค.ศ. ภายใน ๗ วัน นับแต่วันออกคำสั่ง

### การดำเนินการของเจ้าของบัญชีผู้สอบแข่งขันได้ ดังนี้

๑. จัดทำรายละเอียดการขอใช้บัญชีผู้สอบแข่งขันได้ ตำแหน่งว่าง คุณวุฒิ กลุ่มวิชาหรือทาง หรือสาขา วิชาเอก รายชื่อสถานศึกษา และที่ตั้งของสำนักงานเขตพื้นที่การศึกษาที่ขอใช้บัญชี นำเสนอ อ.ก.ค.ศ. เขตพื้นที่การศึกษา เจ้าของบัญชี

๒. อ.ก.ค.ศ. เขตพื้นที่การศึกษา พิจารณาเพื่อมีมติอนุมัติหรือไม่อนุมัติให้ใช้บัญชีผู้สอบแข่งขันได้ และแจ้งสำนักงานเขตพื้นที่การศึกษาที่ขอใช้บัญชีทราบผลการพิจารณาโดยเร็ว

๓. กรณี อ.ก.ค.ศ. เขตพื้นที่การศึกษาเจ้าของบัญชี อนุมัติให้ใช้บัญชีผู้สอบแข่งขันได้ ให้สำนักงานเขตพื้นที่การศึกษา มีหนังสือสอบถามความสมัครใจผู้สอบแข่งขันได้ ตามรายชื่อ ตามลำดับที่ และ จำนวนที่ได้รับอนุมัติ ตามแบบที่กำหนด ส่งทางไปรษณีย์ลงทะเบียนตอบรับเป็นรายบุคคลตามที่อยู่ปรากฏ ในใบสมัคร หรือที่อยู่ที่ได้แจ้งเปลี่ยนไว้ โดยแจ้งรายละเอียดให้ผู้สอบแข่งขันได้ทราบ เกี่ยวกับลำดับที่ ที่ผู้สอบแข่งขันมีสิทธิได้รับการบรรจุและแต่งตั้งในแต่ละคุณวุฒิ กลุ่มวิชา หรือทางหรือสาขาวิชาเอก พร้อมชื่อ และ ที่ตั้งสถานศึกษาที่จะบรรจุและแต่งตั้ง และ ให้เลือกสถานศึกษาที่ต้องการบรรจุและแต่งตั้งเรียงตามลำดับตั้งแต่ ลำดับที่ ๑ ถึงลำดับสุดท้าย

ทั้งนี้ การสอบถามความสมัครใจ อาจให้มีการสอบถามความสมัครใจของผู้สอบแข่งขันได้ มากกว่าจำนวนที่ขอ เพื่อเป็นผู้สมัครสำรองตามจำนวนที่เห็นว่าเหมาะสมในคราวเดียวกัน โดยระบุให้ชัดเจนว่า ผู้ถูกสอบถามความสมัครใจรายนั้น ถูกสอบถามในฐานะผู้สมัครสำรอง และจะได้รับการพิจารณาเมื่อมีตำแหน่งว่าง

๔. เมื่อได้รับหนังสือตอบรับจากผู้สอบแข่งขันได้แล้ว ให้พิจารณาดำเนินการเฉพาะผู้สอบแข่งขันได้ที่สมัครใจ ดังนี้

๔.๑ จัดลำดับที่เท่ากับจำนวนตำแหน่งว่างที่ผู้ขอใช้บัญชีขอ โดยผู้ที่ได้ลำดับที่ดีกว่า ในบัญชีผู้สอบแข่งขันได้จะได้รับการพิจารณาก่อน

๔.๒ เมื่อจัดลำดับแล้ว ให้แจ้งรายชื่อ ลำดับที่ เอกสารหลักฐานการสมัครสอบแข่งขัน หนังสือสอบถามความสมัครใจและที่อยู่ที่สามารถติดต่อได้ของผู้สมัครใจ เท่ากับจำนวนตำแหน่งว่างที่ผู้ขอใช้บัญชีขอ ให้สำนักงานเขตพื้นที่การศึกษา ที่ขอรายชื่อผู้สอบแข่งขันได้ทราบ ทางไปรษณีย์ลงทะเบียนตอบรับ

๔.๓ เมื่อได้รับหนังสือแจ้งการประกาศขึ้นบัญชีจากสำนักงานเขตพื้นที่การศึกษาที่ขอ รายชื่อผู้สอบแข่งขันได้แล้ว ให้เสนอ อ.ก.ค.ศ. เขตพื้นที่การศึกษา ยกเลิกการขึ้นบัญชีเดิมของผู้สอบแข่งขันได้ รายนั้น

## ๖. Flow Chart การปฏิบัติงาน

### ๖.๑ กรณีผู้ขอใช้บัญชี

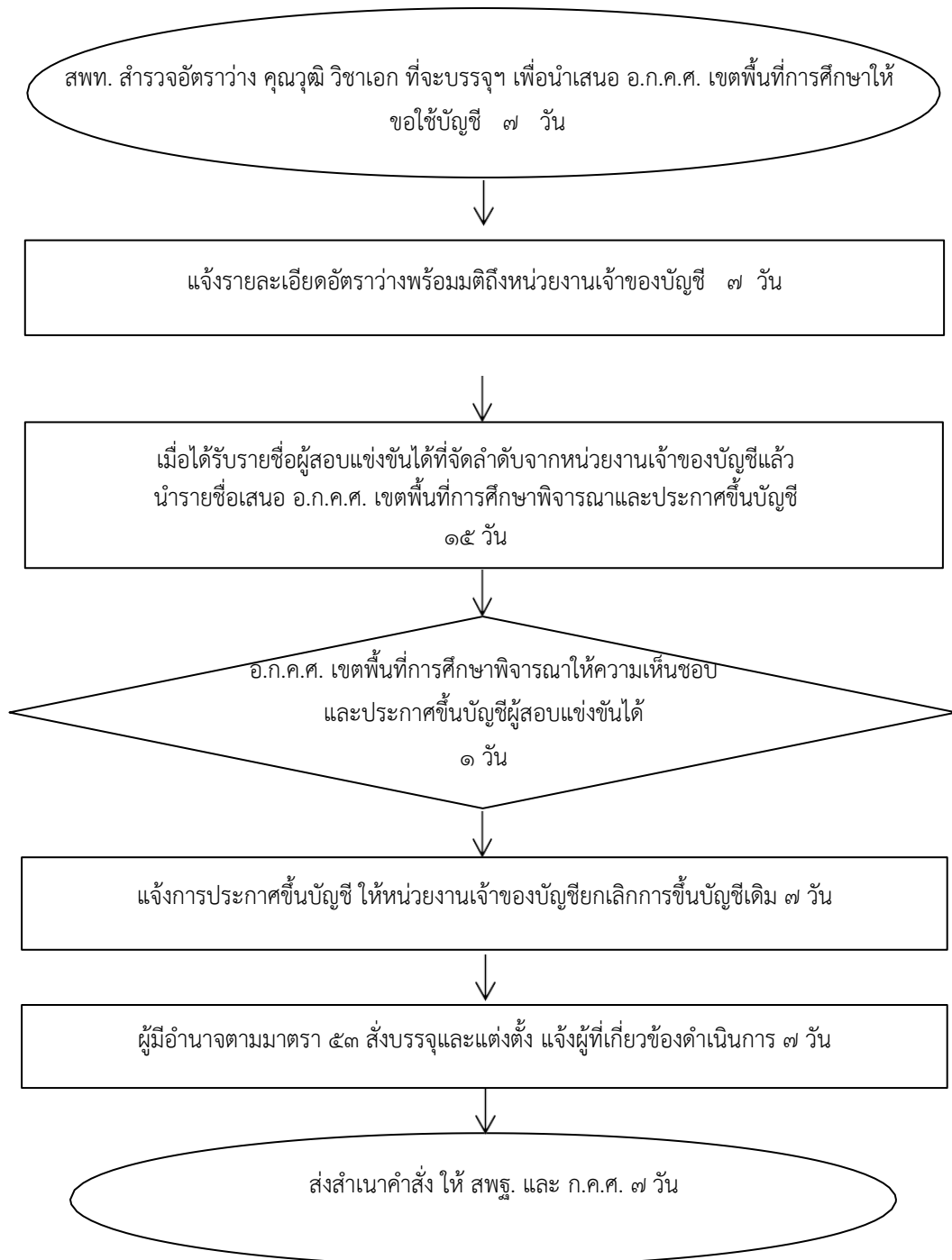

## ๖.๒ กรณีเจ้าของบัญชี

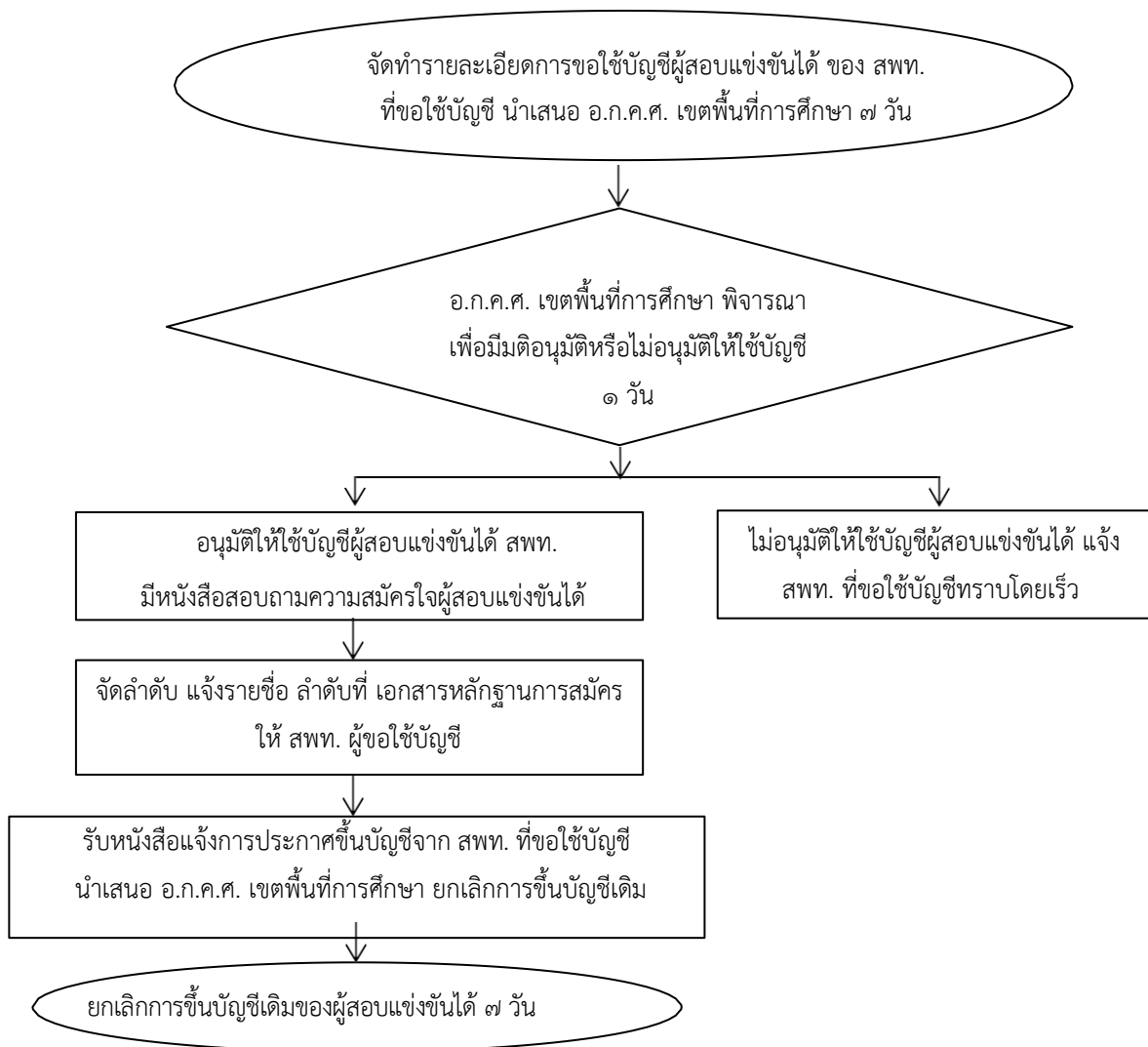

## ๗. แบบฟอร์มที่ใช้

๗.๑ หนังสือสอบถามความสมัครใจของผู้สอบแข่งขันได้ (ตำแหน่งครูผู้ช่วย)

๗.๒ แบบแสดงความจำนงเพื่อขึ้นบัญชีเป็นผู้สอบแข่งขันได้ในบัญชีอื่น ตำแหน่งครูผู้ช่วย

## ๘. เอกสาร/หลักฐานอ้างอิง

๘.๑ หนังสือสำนักงาน ก.ค.ศ. ที่ ศธ ๐๒๐๖.๖/ว ๒๒ ลงวันที่ ๒๒ ธันวาคม ๒๕๖๓ เรื่อง หลักเกณฑ์ และวิธีการนำบัญชีผู้สอบแข่งขันได้ในบัญชีหนึ่งไปขึ้นบัญชีเป็นผู้สอบแข่งขันได้ในบัญชีอื่น ตำแหน่งครูผู้ช่วย

๘.๒ หนังสือสำนักงาน ก.ค.ศ. ที่ ศธ ๐๒๐๖.๖/ว ๑๔ ลงวันที่ ๒๒ พฤษภาคม ๒๕๖๓ เรื่อง หลักเกณฑ์ และวิธีการสอบแข่งขันเพื่อบรรจุและแต่งตั้งบุคคลเข้ารับราชการเป็นข้าราชการครูและบุคลากรทางการศึกษา ตำแหน่งครูผู้ช่วย

๘.๓ ประกาศสำนักนายกรัฐมนตรี เรื่อง หลักเกณฑ์และวิธีการตรวจสอบประวัติ และพฤติกรรมบุคคล ตามระเบียบสำนักนายกรัฐมนตรี ว่าด้วยการรักษาความปลอดภัยแห่งชาติ พ.ศ. ๒๕๕๒



งานการนำบัญชีผู้สอบแข่งขันได้ในบัญชีหนึ่งไปขึ้นบัญชีเป็นผู้สอบแข่งขันได้  
ในบัญชีอื่นตำแหน่งครูผู้ช่วยเพื่อบรรจุและแต่งตั้งบุคคลเข้ารับราชการเป็น  
ข้าราชการครู และบุคลากรทางการศึกษา ตำแหน่งครูผู้ช่วย



[https://drive.google.com/drive/folders/๑๒๖R-sDXouf\\_RWcZuOkwkg๓V๖TQpKEBhM?usp=share\\_link](https://drive.google.com/drive/folders/๑๒๖R-sDXouf_RWcZuOkwkg๓V๖TQpKEBhM?usp=share_link)

ชื่องาน งานรับโอนพนักงานส่วนท้องถิ่น และข้าราชการอื่น ซึ่งเป็นผู้สอบแข่งขันได้มาบรรจุ และแต่งตั้งเป็นข้าราชการ  
ครูและบุคลากรทางการศึกษา ตำแหน่งครูผู้ช่วย

**๑. ชื่องาน** งานรับโอนพนักงานส่วนท้องถิ่น และข้าราชการอื่น ซึ่งเป็นผู้สอบแข่งขันได้มาบรรจุ และแต่งตั้งเป็นข้าราชการครูและบุคลากรทางการศึกษา ตำแหน่งครูผู้ช่วย

**๒. วัตถุประสงค์**

เพื่อเป็นแนวปฏิบัติกรรับโอนพนักงานส่วนท้องถิ่น และข้าราชการอื่น ซึ่งเป็นผู้สอบแข่งขันได้มาบรรจุ และแต่งตั้งเป็นข้าราชการครูและบุคลากรทางการศึกษา ตำแหน่งครูผู้ช่วย เป็นไปอย่างมีประสิทธิภาพและ เกิดประสิทธิผล

**๓. ขอบข่ายงาน**

ตามมาตรา ๕๘ แห่งพระราชบัญญัติระเบียบข้าราชการครูและบุคลากรทางการศึกษา พ.ศ. ๒๕๔๗ และที่แก้ไขเพิ่มเติมกำหนดว่า การโอนพนักงานส่วนท้องถิ่น และข้าราชการอื่น ซึ่งเป็นผู้สอบแข่งขันได้

**๔. คำจำกัดความ**

การโอน หมายถึง การบรรจุและแต่งตั้งพนักงานส่วนท้องถิ่นตามกฎหมายว่าด้วยระเบียบบริหารงานบุคคลส่วนท้องถิ่น และข้าราชการอื่นที่มีใช้ข้าราชการครูและบุคลากรทางการศึกษา ซึ่งเป็นผู้สอบแข่งขันได้มาบรรจุ และบรรจุและแต่งตั้งให้ข้าราชการครูและบุคลากรทางการศึกษาให้ดำรงตำแหน่งครูผู้ช่วย ตามพระราชบัญญัติ ระเบียบข้าราชการครูและบุคลากรทางการศึกษา พ.ศ. ๒๕๔๗ และที่แก้ไขเพิ่มเติม

**๕. ขั้นตอนการปฏิบัติงาน**

๕.๑ ผู้สอบแข่งขันได้ที่มีความประสงค์ขอโอน ยื่นคำขอตามแบบที่กำหนด พร้อมเอกสารหลักฐาน ที่เกี่ยวข้องในวันรายงานตัวเพื่อรับการบรรจุและแต่งตั้ง

๕.๒ สำนักงานเขตพื้นที่การศึกษา รับคำร้องขอโอน และดำเนินการตรวจสอบ และจัดทำรายละเอียดเสนอให้ อ.ก.ค.ศ. ที่ ก.ค.ศ. ตั้ง แล้วแต่กรณีพิจารณา เช่น

- ๑) ตำแหน่งว่าง
- ๒) คุณสมบัติ และสาขาวิชาเอก
- ๓) คุณสมบัติมาตรฐานตำแหน่ง/มาตรฐานวิทยฐานะ
- ๔) ใบอนุญาตประกอบวิชาชีพครู
- ๕) ความประพฤติ และประวัติการรับราชการ
- ๖) สัญญาหรือข้อผูกพันกับส่วนราชการเดิม
- ๗) กรอบอัตรากำลังของหน่วยงานที่จะรับโอน

๕.๓ อ.ก.ค.ศ. เขตพื้นที่การศึกษา พิจารณานุมัติการโอน หากมีมติรับโอน ให้สำนักงานเขตพื้นที่ การศึกษาแจ้งผลการพิจารณาให้หน่วยงานต้นสังกัดผู้ขอโอนทราบเพื่อตกลงการโอนพร้อมตรวจสอบข้อมูลบุคคล และข้อผูกพันต่าง ๆ ของผู้ขอโอน ในกรณีพิจารณารับโอน

๕.๔ เมื่อหน่วยงานต้นสังกัดผู้ขอโอนตอบตกลงการโอน สำนักงานเขตพื้นที่การศึกษาที่รับโอน นำเสนอผู้มีอำนาจตามมาตรา ๕๓ พิจารณาสั่งบรรจุและแต่งตั้งให้ได้รับเงินเดือนในอัตรครุผู้ช่วยตามคุณสมบัติ ที่ประกาศรับสมัครสอบแข่งขัน

๕.๕ แจ้งหน่วยงานหรือส่วนราชการต้นสังกัดเดิมของผู้ขอโอน เพื่อให้ผู้มีอำนาจสั่งบรรจุและแต่งตั้ง ออกคำสั่งให้พ้นจากตำแหน่ง และอัตราเงินเดือนเดิม (โดยให้มีผลในวันเดียวกันกับวันที่รับโอน และส่งตัวไปรับ ตำแหน่งใหม่ภายใน ๔๕ วัน)

๕.๖ หน่วยงานที่รับโอนส่งคำสั่งให้สำนักงาน ก.ค.ศ. ภายใน ๗ วัน นับแต่วันออกคำสั่ง

## ๖. Flow Chart การปฏิบัติงาน

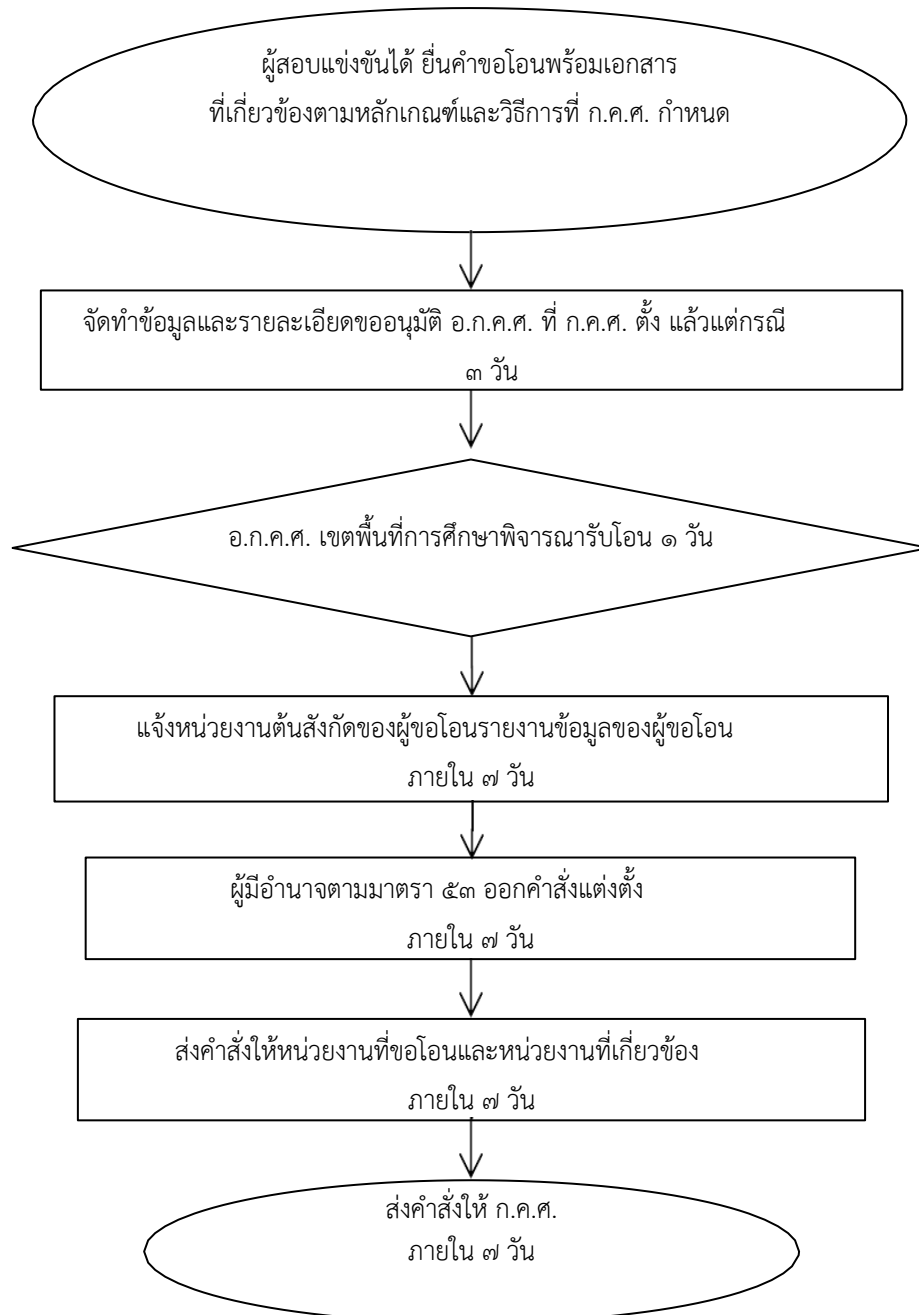

## ๗. แบบฟอร์มที่ใช้

-

## ๘. เอกสาร/หลักฐานอ้างอิง

๘.๑ พระราชบัญญัติระเบียบข้าราชการครูและบุคลากรทางการศึกษา พ.ศ. ๒๕๔๗ และที่แก้ไขเพิ่มเติม (ฉบับที่ ๒) พ.ศ. ๒๕๕๑ มาตรา ๕๓ มาตรา ๕๘

๘.๒ หนังสือสำนักงาน ก.ค.ศ. ที่ ศธ ๐๒๐๖.๒/ว ๙ ลงวันที่ ๖ สิงหาคม ๒๕๖๑ เรื่อง หลักเกณฑ์ และวิธีการ โอนพนักงานส่วนท้องถิ่นและข้าราชการอื่น ซึ่งเป็นผู้สอบแข่งขันได้มาบรรจุและแต่งตั้งเป็น ข้าราชการครูและบุคลากรทางการศึกษา ตำแหน่งครูผู้ช่วย

๘.๓ หนังสือสำนักงาน ก.ค.ศ. ที่ ศธ ๐๒๐๖.๗/ว ๑๙ ลงวันที่ ๒๕ ตุลาคม ๒๕๖๑ เรื่อง หลักเกณฑ์ และวิธีการเตรียมความพร้อมและพัฒนาอย่างเข้ม ตำแหน่งครูผู้ช่วย

๘.๔ หนังสือสำนักงาน ก.ค.ศ. ที่ ศธ ๐๒๐๖.๖/ว ๑๙ ลงวันที่ ๒๒ พฤษภาคม ๒๕๖๓ เรื่อง หลักเกณฑ์ และวิธีการสอบแข่งขันเพื่อบรรจุและแต่งตั้งบุคคลเข้ารับราชการเป็นข้าราชการครูและบุคลากรทางการศึกษา ตำแหน่งครูผู้ช่วย

<p>งานรับโอนพนักงานส่วนท้องถิ่นและข้าราชการอื่น ซึ่งเป็นผู้สอบแข่งขันได้มาบรรจุและแต่งตั้งเป็นข้าราชการครูและบุคลากรทางการศึกษา ตำแหน่งครูผู้ช่วย</p>	
<p><a href="https://drive.google.com/drive/folders/๑๖BulV๙๘lmzgtKM๙sf๗n-๓l๗WK๕XTRXlR?usp=share_link">https://drive.google.com/drive/folders/๑๖BulV๙๘lmzgtKM๙sf๗n-๓l๗WK๕XTRXlR?usp=share_link</a></p>	

## ข้อสังเกตในระดับปฏิบัติ

หน่วยงานผู้รับโอนต้องตรวจสอบคุณสมบัติของผู้ประสงค์ขอโอนให้เป็นไปตามหลักเกณฑ์ และ วิธีการที่ ก.ค.ศ. กำหนด อย่างเคร่งครัด กรณีไม่สามารถดำเนินการตามหลักเกณฑ์และวิธีการที่ ก.ค.ศ. กำหนด ให้ อ.ก.ค.ศ. ที่ ก.ค.ศ. ตั้ง แล้วแต่กรณี เสนอ ก.ค.ศ. พิจารณา

## ๙. ตัวอย่างแบบแบบคำขอโอน

รูปถ่าย ๑ นิ้ว  
ถ่ายไว้ไม่เกิน ๑ เดือน

แบบคำขอโอนพนักงานส่วนท้องถิ่นและข้าราชการอื่น ซึ่งเป็นผู้สอบแข่งขันได้  
มาบรรจุและแต่งตั้งเป็นข้าราชการครูและบุคลากรทางการศึกษา ตำแหน่งครูผู้ช่วย \*

เขียนที่.....

วันที่.....เดือน.....พ.ศ.....

เรื่อง ขอโอนพนักงานส่วนท้องถิ่นและข้าราชการอื่น ซึ่งเป็นผู้สอบแข่งขันได้ มาบรรจุและแต่งตั้งเป็น  
ข้าราชการครูและบุคลากรทางการศึกษา ตำแหน่งครูผู้ช่วย

เรียน (หัวหน้าส่วนราชการ/ศึกษาธิการจังหวัด.....)

ด้วยข้าพเจ้า (นาย/นาง/นางสาว).....อายุ.....ปี  
เกิดวันที่.....เดือน.....พ.ศ..... เลขประจำตัวประชาชน.....  
ปัจจุบันเป็นข้าราชการ/พนักงานส่วนท้องถิ่น ตำแหน่ง.....  
ระดับ/วิทยฐานะ.....รับเงินเดือนระดับ/อันดับ.....อัตรา/ชั้น.....  
สังกัดกอง/สำนัก.....ชื่อสถานศึกษา/หน่วยงานการศึกษา.....  
ส่วนราชการ.....กระทรวง.....  
ตั้งอยู่เลขที่.....อำเภอ/เขต.....จังหวัด.....รหัสไปรษณีย์.....  
โทรศัพท์.....โทรสาร.....e-mail.....  
ที่อยู่ที่สามารถติดต่อได้ เลขที่.....หมู่ที่.....ถนน.....ตำบล/แขวง.....  
อำเภอ/เขต.....จังหวัด.....รหัสไปรษณีย์.....โทรศัพท์บ้าน.....  
โทรศัพท์เคลื่อนที่.....โทรสาร.....e-mail.....

เป็นผู้สอบแข่งขันได้ตามประกาศของ.....

ลงวันที่.....ลำดับที่.....

มีความสมัครใจขอโอนมาบรรจุและแต่งตั้งเป็นข้าราชการครูและบุคลากรทางการศึกษา ตำแหน่ง  
ครูผู้ช่วย สังกัด.....

ข้าพเจ้าขอเรียนว่า

๑. มีคุณสมบัติทั่วไปตามมาตรา ๓๐ แห่งพระราชบัญญัติระเบียบข้าราชการครูและบุคลากร  
ทางการศึกษา พ.ศ. ๒๕๕๗

๒. เริ่มเข้ารับราชการตำแหน่ง.....  
ระดับ/ชั้น.....สังกัดส่วนราชการ.....กระทรวง.....  
เมื่อวันที่.....เดือน.....พ.ศ.....

๓. ปัจจุบันเป็นข้าราชการ/พนักงานส่วนท้องถิ่น ตำแหน่ง.....  
ระดับ/ชั้น.....สังกัดส่วนราชการ.....กระทรวง.....  
เมื่อวันที่.....เดือน.....พ.ศ.....

๔. มีใบอนุญาตประกอบวิชาชีพครู หรือหลักฐานที่ใช้แสดงในการประกอบวิชาชีพครู ตามที่คุรุสภา  
ออกให้เพื่อปฏิบัติหน้าที่สอน ออกให้ ณ วันที่.....ใช้ได้จนถึงวันที่.....

๕. หนังสือยินยอมรับเงินเดือนในอันดับครูผู้ช่วย ตามคุณวุฒิที่ประกาศรับสมัครสอบแข่งขัน

/๖. เงื่อนไข...

-๒-

## ๖. เงื่อนไข

- เป็นผู้ที่ไม่มียื่นใบผูกพันใดๆ ในตำแหน่งที่ดำรงอยู่ในสังกัดเดิม และพร้อมที่จะปฏิบัติหน้าที่  
ในตำแหน่งครูผู้ช่วยตามที่สอบแข่งขันได้ ในระยะเวลาที่ส่วนราชการกำหนด
- อื่น ๆ ระบุ .....

## ๗. ประวัติการศึกษา (ให้ระบุคุณวุฒิทางการศึกษาทุกระดับ)

ที่	คุณวุฒิ	สาขา/วิชาเอก	สถาบันการศึกษา	วันที่สำเร็จการศึกษา
๑.	.....	.....	.....	.....
๒.	.....	.....	.....	.....
๓.	.....	.....	.....	.....

## ๘. ประวัติการรับราชการ (ระบุเฉพาะที่มีการเปลี่ยนตำแหน่ง/เปลี่ยนหน่วยงาน)

ที่	วัน เดือน ปี	ตำแหน่ง/ระดับ	สังกัด	หมายเหตุ
๑.	.....	.....	.....	.....
๒.	.....	.....	.....	.....
๓.	.....	.....	.....	.....
๔.	.....	.....	.....	.....

๙. เอกสารหลักฐานต่าง ๆ ที่ส่งเพื่อประกอบการพิจารณา โดยมีผู้รับรองสำเนาตามระเบียบ  
สำนักนายกรัฐมนตรีว่าด้วยงานสารบรรณ ดังนี้

- ๙.๑ สำเนาปริญญาบัตร หรือเอกสารหลักฐานอื่นที่แสดงการสำเร็จการศึกษา
- ๙.๒ สำเนาใบอนุญาตประกอบวิชาชีพครู หรือหลักฐานที่ใช้แสดงในการประกอบวิชาชีพครู  
ตามที่คุรุสภาออกให้เพื่อปฏิบัติหน้าที่สอน
- ๙.๓ สำเนาทะเบียนประวัติข้าราชการ (ก.พ.๗) ที่มีรายละเอียดครบถ้วนสมบูรณ์  
ตั้งแต่วันที่เริ่มรับราชการจนถึงปัจจุบัน
- ๙.๔ หนังสือยินยอมให้โอนของผู้มีอำนาจสั่งบรรจุและแต่งตั้งของส่วนราชการหรือ  
หน่วยงานต้นสังกัด
- ๙.๕ สำเนาเอกสารหลักฐานอื่นที่เกี่ยวข้อง (ถ้ามี) เช่น หนังสือสำคัญการเปลี่ยนชื่อตัว  
ชื่อสกุล ใบสำคัญการสมรส เป็นต้น

ข้าพเจ้าขอรับรองว่าข้อความและเอกสารหลักฐานตามที่ระบุและยื่นขอโอน ไว้นี้ถูกต้องตรงตาม  
ความเป็นจริงทุกประการ

จึงเรียนมาเพื่อโปรดพิจารณา

ขอแสดงความนับถือ

(ลงชื่อ) .....

(.....)

ตำแหน่ง .....

-๓-

ความเห็นของผู้บังคับบัญชา (ระดับต้น) \*\*

.....  
 .....  
 .....

(ลงชื่อ) .....

(.....)

ตำแหน่ง .....

ความเห็นของผู้บังคับบัญชา (ระดับส่วนราชการ) \*\*\*

.....  
 .....  
 .....

(ลงชื่อ) .....

(.....)

ตำแหน่ง .....

- หมายเหตุ
- \* ๑. แบบคำขอโอนให้ยื่นต่อหน่วยงาน หรือส่วนราชการที่รับรายงานตัว แล้วแต่กรณี
  - \*\* ๒. ให้รับรองว่า ข้อความและเอกสารหลักฐานตามที่ผู้ขอโอนระบุและยื่นขอโอน ถูกต้องตรงตามความเป็นจริงทุกประการ พร้อมทั้งรับรองความประพฤติ ความรู้และความสามารถในการปฏิบัติหน้าที่ราชการของผู้ขอโอนด้วย โดยผู้รับรองต้องเป็นผู้บังคับบัญชาไม่ต่ำกว่าผู้อำนวยการกองหรือผู้อำนวยการสถานศึกษา
  - \*\*\* ๓. ให้ระบุความเห็นว่ายินยอมหรือไม่ยินยอมให้โอน พร้อมเหตุผล



ชื่องาน งานคัดเลือกบุคคลเพื่อบรรจุและแต่งตั้งเข้ารับราชการเป็นข้าราชการครูและบุคลากรทางการศึกษา ตำแหน่ง  
ครูผู้ช่วย กรณีที่มีความจำเป็นหรือมีเหตุพิเศษ

**๑. ชื่องาน** งานคัดเลือกบุคคลเพื่อบรรจุและแต่งตั้งเข้ารับราชการเป็นข้าราชการครูและบุคลากรทางการศึกษา ตำแหน่งครูผู้ช่วย กรณีที่มีความจำเป็นหรือมีเหตุพิเศษ

**๒. วัตถุประสงค์**

เพื่อเป็นแนวปฏิบัติที่ถูกต้อง สอดคล้องความต้องการของหน่วยงานและเป็นไปตามหลักธรรมาภิบาล

**๓. ขอบข่ายงาน**

การดำเนินการคัดเลือกบุคคลเพื่อบรรจุและแต่งตั้งเข้ารับราชการเป็นข้าราชการครูและบุคลากรทางการศึกษา ตำแหน่งครูผู้ช่วย กรณีที่มีความจำเป็นหรือมีเหตุพิเศษ ตามหลักเกณฑ์และวิธีการที่ ก.ค.ศ. กำหนด

**๔. คำจำกัดความ**

**๕. ขั้นตอนการปฏิบัติงาน**

๕.๑ สำนักงานเขตพื้นที่การศึกษาประถมศึกษา/สำนักงานเขตพื้นที่การศึกษามัธยมศึกษา จัดทำ ข้อมูล และรายละเอียดเพื่อขออนุมัติ อ.ก.ค.ศ. เขตพื้นที่การศึกษา ดังนี้

๑) พิจารณาดำเน่งว่าง และสาขาวิชาเอก เพื่อใช้ในการคัดเลือกตามความจำเป็นและ ความต้องการของสถานศึกษา

๒) จัดทำรายละเอียดการดำเนินการคัดเลือกบุคคลเพื่อบรรจุและแต่งตั้งตามหลักเกณฑ์ และวิธีการที่ ก.ค.ศ. กำหนด เช่น การกำหนดคุณสมบัติ หลักสูตร วิธีการสอบคัดเลือก เกณฑ์การตัดสิน เสนอ อ.ก.ค.ศ. เขตพื้นที่การศึกษา ขออนุมัติ ประกาศการดำเนินการคัดเลือก ตลอดจนแต่งตั้งคณะกรรมการ/ อนุกรรมการ แล้วแต่กรณี

๕.๒ อ.ก.ค.ศ. เขตพื้นที่การศึกษา พิจารณาอนุมัติตำแหน่ง สาขาวิชาเอก และวิธีการดำเนินการ คัดเลือกตามที่สำนักงานเขตพื้นที่การศึกษาเสนอ

๕.๓ สำนักงานเขตพื้นที่การศึกษา ดำเนินการคัดเลือกตามหลักเกณฑ์และวิธีการที่ ก.ค.ศ. กำหนด และตามที่ อ.ก.ค.ศ. เขตพื้นที่การศึกษาอนุมัติ

๕.๔ ผู้มีอำนาจตามมาตรา ๕๓ แต่งตั้งโดยอนุมัติ อ.ก.ค.ศ. เขตพื้นที่การศึกษา ลงนามคำสั่งบรรจุ และแต่งตั้ง

๕.๕ ส่งคำสั่งบรรจุและแต่งตั้ง พร้อมทั้งให้ผู้ที่ได้รับการบรรจุแต่งตั้งไปตรวจสอบจัดทำแฟ้มประวัติ

อาชญากรรม ณ สถานีตำรวจท้องที่ภูมิลำเนา

๕.๖ รายงาน และส่งคำสั่งบรรจุและแต่งตั้งให้สำนักงาน ก.ค.ศ. ภายใน ๗ วัน

## ๖. Flow Chart การปฏิบัติงาน

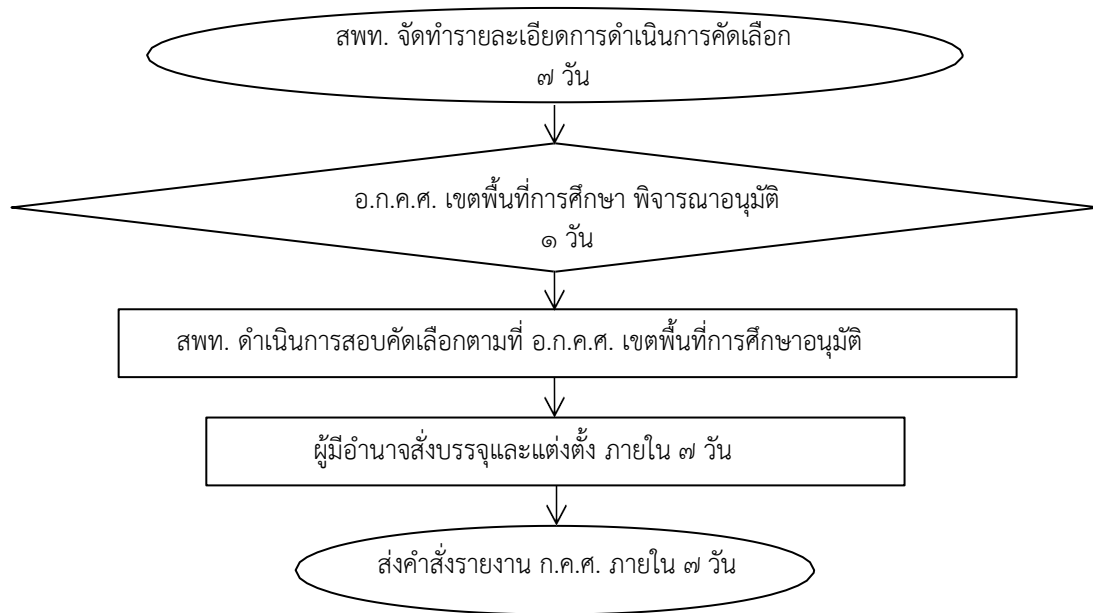

## ๗. แบบฟอร์มที่ใช้

-

## ๘. เอกสาร/หลักฐานอ้างอิง

๘.๑ พระราชบัญญัติระเบียบข้าราชการครูและบุคลากรทางการศึกษา พ.ศ. ๒๕๔๗ และที่แก้ไขเพิ่มเติม (ฉบับที่ ๒) พ.ศ. ๒๕๕๑ มาตรา ๔๕, ๕๓, ๑๓๓

๘.๒ หนังสือสำนักงาน ก.ค.ศ. ที่ ศธ ๐๒๐๖.๖/ว ๑๖ ลงวันที่ ๒๖ พฤศจิกายน ๒๕๕๗ เรื่อง หลักเกณฑ์และวิธีการคัดเลือกบุคคลเพื่อบรรจุและแต่งตั้งเข้ารับราชการเป็นข้าราชการครูและบุคลากรทางการศึกษา ตำแหน่งครูผู้ช่วย กรณีที่มีความจำเป็นหรือมีเหตุพิเศษ

๘.๓ หนังสือสำนักงาน ก.ค.ศ. ที่ ศธ ๐๒๐๖.๖/ว ๑๗ ลงวันที่ ๒๖ พฤศจิกายน ๒๕๕๗ เรื่อง หลักเกณฑ์และวิธีการคัดเลือกพนักงานราชการ ลูกจ้างประจำ ครูสอนศาสนา วิทยากรอิสลามศึกษา พนักงานจ้างเหมาบริการ ครูอัตราจ้างหรือลูกจ้างชั่วคราว เพื่อบรรจุและแต่งตั้งเข้ารับราชการเป็นข้าราชการครูและบุคลากรทางการศึกษา ตำแหน่งครูผู้ช่วย ในเขตพัฒนาพิเศษเฉพาะกิจจังหวัดชายแดนภาคใต้ เฉพาะจังหวัด ยะลา นราธิวาส ปัตตานี และ ๔ อำเภอ ในจังหวัดสงขลา (อำเภอจะนะ อำเภอเทพา อำเภอนาทวี และอำเภอสะบ้าย้อย)

งานคัดเลือกบุคคลเพื่อบรรจุและแต่งตั้งเข้ารับราชการเป็นข้าราชการครูและบุคลากรทางการศึกษา ตำแหน่งครูผู้ช่วย กรณีที่มีความจำเป็นหรือมีเหตุพิเศษ



[https://drive.google.com/drive/folders/๑๘Z๔j๖drlggq๙xoEehhXVMqVxM-ugmseA?usp=share\\_link](https://drive.google.com/drive/folders/๑๘Z๔j๖drlggq๙xoEehhXVMqVxM-ugmseA?usp=share_link)

ชื่องาน งานคัดเลือกนักศึกษาทุนเพื่อบรรจุและแต่งตั้งเข้ารับราชการเป็นข้าราชการครูและบุคลากร  
ทางการศึกษา ตำแหน่งครูผู้ช่วย

**๑. ชื่องาน** งานคัดเลือกนักศึกษาทุนเพื่อบรรจุและแต่งตั้งเข้ารับราชการเป็นข้าราชการครูและบุคลากรทางการศึกษา ตำแหน่งครูผู้ช่วย

**๒. วัตถุประสงค์**

เพื่อเป็นแนวปฏิบัติที่ถูกต้อง สอดคล้องความต้องการของหน่วยงาน และเป็นไปตามหลักธรรมาภิบาล

**๓. ขอบข่ายงาน**

การดำเนินการคัดเลือกนักศึกษาทุนโครงการต่าง ๆ เพื่อบรรจุเป็นข้าราชการครูและบุคลากรทางการศึกษา ตำแหน่งครูผู้ช่วย ตามหลักเกณฑ์ และวิธีการที่ ก.ค.ศ. กำหนด และให้เป็นไปตามเงื่อนไขที่กำหนดของโครงการต่าง ๆ

**๔. คำจำกัดความ**

**๕. ขั้นตอนการปฏิบัติงาน**

๕.๑ สำนักงานเขตพื้นที่การศึกษา จัดทำรายละเอียดอัตราทุนที่ได้รับจัดสรร การกำหนดวิชาเอก ตามที่ได้รับจัดสรร จำนวนนักศึกษาทุนที่จะบรรจุและแต่งตั้ง วิธีการคัดเลือก เกณฑ์การตัดสิน การคัดเลือก เสนอ อ.ก.ค.ศ. เขตพื้นที่การศึกษามัธยมศึกษา ประกาศการดำเนินการคัดเลือก และแต่งตั้งคณะกรรมการ/ อนุกรรมการ ตามความจำเป็นเหมาะสมในการดำเนินการคัดเลือก

๕.๒ อ.ก.ค.ศ. เขตพื้นที่การศึกษา พิจารณามติการดำเนินการคัดเลือกตามที่สำนักงานเขตพื้นที่ การศึกษา เสนอ เพื่อขอความเห็นชอบในการคัดเลือก

๕.๓ สำนักงานเขตพื้นที่การศึกษา ดำเนินการคัดเลือก ตามหลักเกณฑ์และวิธีการที่ ก.ค.ศ. กำหนด ดังนี้ ประกาศรับสมัคร รับสมัครประกาศรายชื่อผู้มีสิทธิเข้ารับการศึกษา ตำแหน่งครูผู้ช่วย ประกาศผล การคัดเลือก และเรียกรายงานตัวเพื่อบรรจุและแต่งตั้ง

การคัดเลือกโครงการนักเรียนทุนรัฐบาล การคัดเลือกที่มีสัญญาผูกพันตามโครงการพิเศษ ให้ผู้ดำเนินการคัดเลือกประเมินความเหมาะสมกับตำแหน่ง และวิชาชีพ ด้วยการสัมภาษณ์ โดยพิจารณาจาก ประวัติส่วนตัว และการศึกษา บุคลิกลักษณะ ท่วงทีวาจา ปฏิภาณไหวพริบ เจตคติ และอุดมการณ์

๕.๔ ผู้มีอำนาจตามมาตรา ๕๓ ดำเนินการบรรจุและแต่งตั้ง โดยอนุมัติ อ.ก.ค.ศ. เขตพื้นที่ การศึกษา

๕.๕ แจ้งสถานศึกษา และงานที่เกี่ยวข้อง เพื่อดำเนินการต่อไป

๕.๖ รายงาน และส่งคำสั่งบรรจุและแต่งตั้งให้สำนักงานคณะกรรมการการศึกษาขั้นพื้นฐานและ สำนักงาน ก.ค.ศ. ภายใน ๗ วัน นับแต่วันออกคำสั่ง

## ๖. Flow Chart การปฏิบัติงาน

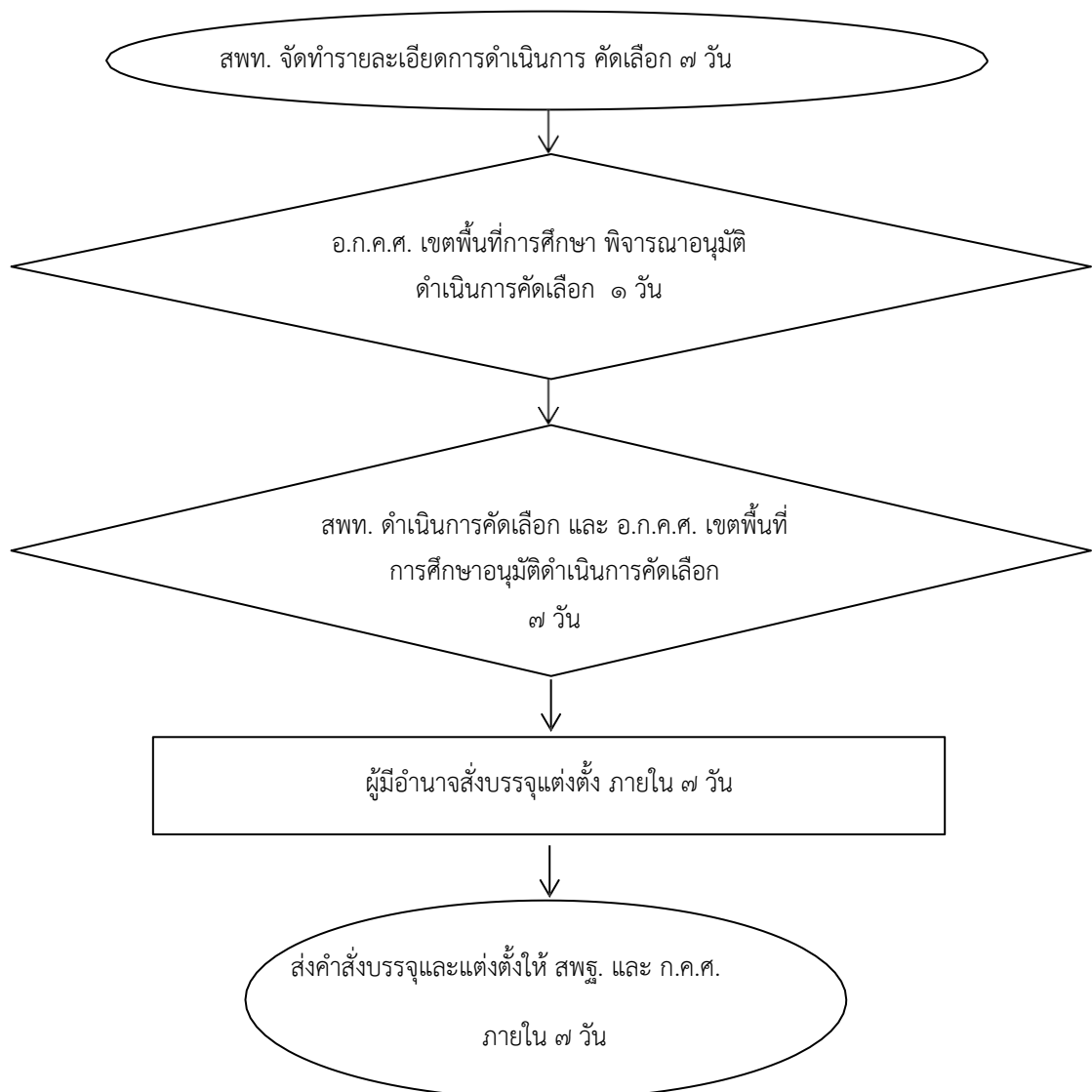

## ๗. แบบฟอร์มที่ใช้

### ๘. เอกสาร/หลักฐานอ้างอิง

๘.๑ พระราชบัญญัติระเบียบข้าราชการครูและบุคลากรทางการศึกษา พ.ศ. ๒๕๔๗ มาตรา ๔๗, ๕๓, ๑๓๓ และที่แก้ไขเพิ่มเติม

๘.๒ หนังสือสำนักงาน ก.ค.ศ. ที่ ศธ ๐๒๐๖.๖/ว ๑๖ ลงวันที่ ๒๖ พฤศจิกายน ๒๕๕๗ เรื่อง หลักเกณฑ์และวิธีการคัดเลือกบุคคลเพื่อบรรจุและแต่งตั้งเข้ารับราชการเป็นข้าราชการครูและบุคลากรทางการศึกษา ตำแหน่งครูผู้ช่วย กรณีที่มีความจำเป็นหรือมีเหตุพิเศษ

๘.๓ หนังสือสำนักงาน ก.ค.ศ. ที่ ศธ ๐๒๐๖.๖/ว ๑๔ ลงวันที่ ๒๕ กันยายน ๒๕๕๗ เรื่อง การกำหนดคุณสมบัติผู้มีสิทธิ์เข้ารับการศึกษาเพื่อบรรจุและแต่งตั้งเข้ารับราชการเป็นข้าราชการครู และบุคลากรทางการศึกษา ตำแหน่งครูผู้ช่วย เพื่อทำหน้าที่ผู้ฝึกสอนกีฬา

๘.๔ หนังสือสำนักงาน ก.ค.ศ. ที่ ศธ ๐๒๐๖.๒/ว ๑๓ ลงวันที่ ๕ พฤษภาคม ๒๕๖๐ เรื่อง การแก้ไขหลักเกณฑ์และวิธีการคัดเลือกบุคคลเพื่อบรรจุและแต่งตั้งเข้ารับราชการเป็นข้าราชการครูและบุคลากรทางการศึกษา ตำแหน่งครูผู้ช่วย กรณีที่มีความจำเป็นหรือมีเหตุพิเศษ

๘.๕ หนังสือสำนักงาน ก.ค.ศ. ที่ ศธ ๐๒๐๖.๗/ว ๑๙ ลงวันที่ ๒๕ ตุลาคม ๒๕๖๑ เรื่อง หลักเกณฑ์ และวิธีการเตรียมความพร้อมและพัฒนาอย่างเข้ม ตำแหน่งครูผู้ช่วย

๘.๖ ประกาศสำนักนายกรัฐมนตรี เรื่อง หลักเกณฑ์และวิธีการตรวจสอบประวัติ และพฤติกรรมบุคคล ตามระเบียบสำนักนายกรัฐมนตรี ว่าด้วยการรักษาความปลอดภัยแห่งชาติ พ.ศ. ๒๕๕๒

๘.๗ มติ ก.ค.ศ.อื่น ๆ ที่เกี่ยวข้อง

งานคัดเลือกนักศึกษาทุนเพื่อบรรจุและแต่งตั้งเข้ารับราชการเป็นข้าราชการครู  
และ บุคลากรทางการศึกษา ตำแหน่งครูผู้ช่วย



[https://drive.google.com/drive/folders/๑นWp๒OJnx๙pqTJOgwf๘Ya\\_NI๘J๘iUWmVD?usp=share\\_link](https://drive.google.com/drive/folders/๑นWp๒OJnx๙pqTJOgwf๘Ya_NI๘J๘iUWmVD?usp=share_link)

### ข้อสังเกตในระดับปฏิบัติ

กรณีบรรจุและแต่งตั้งผู้สอบแข่งขันได้เข้ารับราชการเป็นข้าราชการครูและบุคลากรทางการศึกษา ให้ตรวจสอบคุณสมบัติจากสถาบันการศึกษาที่สำเร็จ และวันที่ ก.ค.ศ. รับรองคุณวุฒิด้วย

## ๙. ตัวอย่างการจัดทำคำสั่งแต่งตั้งย้าย

- ๙.๑ คำชี้แจงประกอบหน้าคำสั่ง การกรอกรายละเอียดในหน้าคำสั่ง ให้ดำเนินการดังต่อไปนี้
- ๑) หมายเลข ๑ ให้ระบุหน่วยงานที่ออกคำสั่ง
  - ๒) หมายเลข ๒ ให้ระบุลำดับที่/ปีที่ออกคำสั่ง
  - ๓) หมายเลข ๓ ให้ระบุชื่อคำสั่ง
  - ๔) หมายเลข ๔ ให้ระบุกฎหมาย ระเบียบ หลักเกณฑ์ และวิธีการที่เกี่ยวข้องให้ครบถ้วน ได้แก่ บรรจุและแต่งตั้งผู้ได้รับคัดเลือก ให้ระบุหลักเกณฑ์ และวิธีการที่เกี่ยวข้อง เช่น ว ๑๔/๒๕๕๗, ว ๑๖/๒๕๕๗, ว ๑๓/๒๕๖๐ และว ๑๙/๒๕๖๑
  - ๕) หมายเลข ๕ ให้ระบุชื่อ อ.ก.ค.ศ. ที่ ก.ค.ศ. ตั้ง ครั้งที่ประชุม และวันที่มีมติอนุมัติ ให้บรรจุและแต่งตั้ง
  - ๖) หมายเลข ๖ ให้ระบุเหตุผลของการบรรจุและแต่งตั้งผู้ได้รับคัดเลือก เช่น นักเรียนทุน หรือผู้สำเร็จการศึกษาในสาขาวิชาชีพที่ขาดแคลน หรืออื่น ๆ
  - ๗) หมายเลข ๗ ให้ระบุจำนวนผู้ได้รับการบรรจุและแต่งตั้ง ตามบัญชีรายละเอียดแนบท้ายคำสั่ง
  - ๘) หมายเลข ๘ ให้ระบุวัน เดือน ปี ที่มีอำนาจสั่งบรรจุและแต่งตั้งลงนามในคำสั่ง
  - ๙) หมายเลข ๙ ให้ระบุลายมือชื่อของผู้มีอำนาจสั่งบรรจุและแต่งตั้ง
- ๙.๒ คำชี้แจงประกอบบัญชีรายละเอียดแนบท้ายคำสั่ง การกรอกบัญชีรายละเอียดแนบท้ายคำสั่งในแต่ละช่องรายการ ให้ดำเนินการดังต่อไปนี้
- ๑) หมายเลข ๑ “ที่” ให้ระบุลำดับที่ผู้ที่ได้รับการบรรจุและแต่งตั้ง
  - ๒) หมายเลข ๒ “ชื่อ-ชื่อสกุล วัน เดือน ปีเกิด เลขประจำตัวประชาชน” ให้ระบุชื่อ-ชื่อสกุล วัน เดือน ปีเกิด เลขประจำตัวประชาชน ของผู้ได้รับการบรรจุและแต่งตั้ง
  - ๓) หมายเลข ๓ “วุฒิ/วิชาเอก/สถาบันการศึกษา” ให้ระบุชื่อคุณวุฒิ และวงเล็บสาขา วิชาเอก สถาบันการศึกษาที่สำเร็จ และจำนวนปีที่ศึกษาตามที่หลักสูตรกำหนด
  - ๔) หมายเลข ๔ “ใบอนุญาตประกอบวิชาชีพหรือหลักฐานอื่น ๆ” ให้ระบุเลขที่ ใบอนุญาตประกอบวิชาชีพหรือหลักฐานอื่น ๆ วันที่ออก และวันที่หมดอายุ
  - ๕) หมายเลข ๕ “การคัดเลือก” ให้ระบุตำแหน่ง ลำดับที่ กลุ่มวิชา/วิชาเอก ประกาศผล การคัดเลือกของหน่วยงานที่จัด
  - ๖) หมายเลข ๖ “ตำแหน่งที่บรรจุและแต่งตั้ง” ให้ระบุตำแหน่ง/หน่วยงานการศึกษา ตำแหน่งเลขที่ ตำแหน่งเลขที่จ่ายตรง เงินเดือน (อันดับ และอัตราเงินเดือน) ที่บรรจุและแต่งตั้ง (กรณีอาศัย เบิกให้ระบุด้วย)
  - ๗) หมายเลข ๗ “ตั้งแต่วันที่” ให้ระบุวัน เดือน ปี ที่มีผลให้บรรจุและแต่งตั้งเข้ารับราชการ
  - ๘) หมายเลข ๘ “หมายเหตุ” ให้ระบุกรณีอื่น ๆ ที่เป็นเงื่อนไขเฉพาะราย



ตัวอย่างคำสั่งบรรจุและแต่งตั้งผู้ได้รับคัดเลือก ตำแหน่งครูผู้ช่วย



๑ คำสั่ง.....

๒ ที่ ...../.....

๓ เรื่อง บรรจุและแต่งตั้งผู้ได้รับคัดเลือก ตำแหน่งครูผู้ช่วย

.....

๔ อาศัยอำนาจตามความในมาตรา ๕๐ มาตรา ๕๓ และมาตรา ๕๖ แห่งพระราชบัญญัติระเบียบ

ข้าราชการครูและบุคลากรทางการศึกษา พ.ศ. ๒๕๔๗ และที่แก้ไขเพิ่มเติมพระราชบัญญัติและที่แก้ไข เพิ่มเติมคำสั่ง  
หัวหน้าคณะรักษาความสงบแห่งชาติ ที่ ๑๙/๒๕๖๐ เรื่อง การปฏิรูปการศึกษาในภูมิภาค ของกระทรวงศึกษาธิการ ลง  
วันที่ ๓ เมษายน พุทธศักราช ๒๕๖๐ พ.ศ. ๒๕๖๕ \* หนังสือสำนักงาน ก.ค.ศ. ที่ ศธ ๐๒๐๖.๖/ว ๑๔ ลงวันที่ ๒๕  
กันยายน ๒๕๕๗ ที่ ศธ ๐๒๐๖.๖/ว ๑๖ ลงวันที่ ๒๖ พฤศจิกายน ๒๕๕๗ และ ที่ ศธ ๐๒๐๖.๖/ว ๑๓ ลงวันที่ ๕  
พฤษภาคม ๒๕๖๐ หรือที่ ศธ ๐๒๐๖.๖/ว ๑๗ ลงวันที่ ๒๖ พฤศจิกายน ๒๕๕๗ และที่ ศธ ๐๒๐๖.๗/ว๑๙ ลงวันที่  
๒๕ ตุลาคม ๒๕๖๑ ๕ โดยอนุมัติ อ.ก.ค.ศ.....ในการประชุม ครั้งที่...../.....  
เมื่อวันที่..... ๖ ให้บรรจุ.....ซึ่งเป็นผู้ได้รับคัดเลือกเข้ารับราชการเป็นข้าราชการครูและ  
บุคลากรทางการศึกษา และแต่งตั้งให้ดำรงตำแหน่งครูผู้ช่วย โดยให้เตรียมความพร้อมและพัฒนาอย่างเข้ม เป็นเวลา  
สองปี ๗ จำนวน..... ราย ดังบัญชีรายละเอียดแนบท้ายนี้

๘ สั่ง ณ วันที่ ..... พ.ศ. ....

๙ (ลงชื่อ) .....

(ตำแหน่ง) .....

หมายเหตุ การบรรจุและแต่งตั้งผู้ได้รับคัดเลือก ตำแหน่งครูผู้ช่วยแต่ละกรณี เกี่ยวข้องกับหลักเกณฑ์ใด ให้อ้าง  
กฎหมาย ระเบียบ หลักเกณฑ์ วิธีการ และมติที่เกี่ยวข้องตามคำสั่งข้างประกอบ

ตัวอย่างบัญชีรายละเอียดบรรจุและแต่งตั้งผู้ได้รับคัดเลือก ตำแหน่งครูผู้ช่วย  
 แนบท้ายคำสั่ง.....ที่...../..... สั่ง ณ วันที่.....

ที่	ชื่อ-ชื่อสกุล วัน เดือน ปีเกิด เลขประจำตัวประชาชน	วุฒิ/วิชาเอก/ สถานศึกษา	ใบอนุญาต ประกอบวิชาชีพ หรือหลักฐานอื่น ๆ	การคัดเลือก				ตำแหน่งที่บรรจุและแต่งตั้ง					ตั้งแต่วันที่	หมายเหตุ
				ตำแหน่ง	ลำดับ ที่	กลุ่มวิชา	ประกาศผล การคัดเลือก	ตำแหน่ง/ หน่วยงานการศึกษา	ตำแหน่ง เลขที่	ตำแหน่งเลขที่ จ่ายตรง	เงินเดือน			
											อันดับ	อัตรา		
๑	นายxxxx xxxxxx ๕ มิถุนายน ๒๕๒๔ xxxxxxxxxxxx	กศ.บ. (ภาษาไทย) มหาวิทยาลัย... หลักสูตร ๔ ปี	เลขที่..... ออกให้ ณ วันที่..... ใช้ได้จนถึงวันที่.....	ครูผู้ช่วย	๑	ภาษาไทย	อ.ก.ศ.เขตพื้นที่การศึกษา ..... ลงวันที่.....	ครูผู้ช่วย สถานศึกษา..... อำเภอ..... จังหวัด..... สำนักงานเขตพื้นที่การศึกษา.....	xxxx	xxxxxxx	ครูผู้ช่วย ๑๕,๐๕๐ (อาศัยเบิกอันดับ คศ. ๒ อัตรา ๒๘,๗๘๐	๑๖ พฤษภาคม ๒๕๖๕		
๒	นางสาวxxxx xxxxxx ๕ มิถุนายน ๒๕๒๔ xxxxxxxxxxxx	ค.บ. (สังคมศึกษา) มหาวิทยาลัย... หลักสูตร ๕ ปี	เลขที่..... ออกให้ ณ วันที่..... ใช้ได้จนถึงวันที่.....	ครูผู้ช่วย	๑	ภาษาไทย	อ.ก.ศ.เขตพื้นที่การศึกษา ..... ลงวันที่.....	ครูผู้ช่วย สถานศึกษา..... อำเภอ..... จังหวัด..... สำนักงานเขตพื้นที่การศึกษา.....	xxxx	xxxxxxx	ครูผู้ช่วย ๑๕,๘๐๐ (อาศัยเบิกอันดับ คศ. ๒ อัตรา ๒๘,๗๘๐	๑๖ พฤษภาคม ๒๕๖๕		

ชื่องาน งานการเตรียมความพร้อมและพัฒนาอย่างเข้ม ตำแหน่งครูผู้ช่วย

๑. **ชื่องาน** งานการเตรียมความพร้อมและพัฒนาอย่างเข้ม ตำแหน่งครูผู้ช่วย

**๒. วัตถุประสงค์**

เพื่อพัฒนาครูผู้ช่วยให้มีความรู้ ความประพฤติ และคุณลักษณะเหมาะสมในหน้าที่ความรับผิดชอบ ตามมาตรฐานตำแหน่งที่ ก.ค.ศ. กำหนด และสามารถนำไปประยุกต์ใช้ในการปฏิบัติงานเพื่อยกระดับคุณภาพ การศึกษา และ การเป็นครูที่ดี

**๓. ขอบข่ายงาน**

การเตรียมความพร้อมและพัฒนาอย่างเข้มเป็นกระบวนการในการพัฒนาบุคคลที่เข้ามาดำรง ตำแหน่งครู ซึ่งต้อง ดำเนินการตามมาตรา ๕๖ แห่งพระราชบัญญัติระเบียบข้าราชการครูและ บุคลากรทางการศึกษา พ.ศ. ๒๕๔๗

**๔. คำจำกัดความ**

การเตรียมความพร้อม หมายถึง กระบวนการในการพัฒนาบุคคลที่เข้ามาดำรงตำแหน่งครู มาตรา ๕๖

**มาตรา ๕๖** ผู้ใดได้รับการบรรจุและแต่งตั้งให้เข้ารับราชการเป็นข้าราชการครูและบุคลากรทางการศึกษา และ แต่งตั้งให้ดำรงตำแหน่งตามมาตรา ๔๕ วรรคหนึ่ง หรือมาตรา ๕๐ ให้ทดลองปฏิบัติหน้าที่ ราชการในตำแหน่งนั้น แต่ถ้าผู้ใดได้รับการบรรจุและแต่งตั้งในตำแหน่งครูผู้ช่วย ให้ผู้นั้นเตรียมความพร้อม และพัฒนาอย่างเข้มเป็นเวลา สองปีก่อนแต่งตั้งให้ดำรงตำแหน่งครู ทั้งนี้ การทดลองปฏิบัติหน้าที่ราชการ และการเตรียมความพร้อมและพัฒนา อย่างเข้ม ให้เป็นไปตามหลักเกณฑ์และวิธีการที่ ก.ค.ศ. กำหนด

**๕. ขั้นตอนการปฏิบัติงาน**

๕.๑ ให้ผู้มีอำนาจตามมาตรา ๕๓ แต่งตั้งคณะกรรมการเตรียมความพร้อมและพัฒนาอย่างเข้ม จำนวน ๓ คน โดยมี องค์ประกอบตามลำดับ ดังนี้

- |  |               |
|--|---------------|
| ๑) ผู้อำนวยการสถานศึกษา                | ประธานกรรมการ |
| ๒) ผู้ดำรงตำแหน่งครูในสถานศึกษา        | กรรมการ       |
| ๓) ผู้ทรงคุณวุฒิอื่นจากภายนอกสถานศึกษา | กรรมการ       |

ทั้งนี้ ให้คณะกรรมการทำหน้าที่เป็นที่ปรึกษา โดยให้คำปรึกษา สอนงาน ช่วยเหลือ แนะนำ การปฏิบัติตน และการ ปฏิบัติงานให้มีคุณลักษณะในหน้าที่ความรับผิดชอบตามมาตรฐานตำแหน่ง ที่ ก .ค.ศ. กำหนด กรณีที่ไม่มีผู้ดำรง ตำแหน่งตามข้อ (๑) หรือข้อ (๒) ในสถานศึกษาที่ครูผู้ช่วยได้รับการบรรจุและแต่งตั้ง แล้วแต่กรณี ให้แต่งตั้งจาก สถานศึกษาอื่นที่อยู่ใกล้เคียง เป็นกรรมการเตรียมความพร้อมและพัฒนาอย่างเข้ม ตามองค์ประกอบได้ตามความ เหมาะสม

๕.๒ ให้คณะกรรมการเตรียมความพร้อมและพัฒนาอย่างเข้ม มีหน้าที่พัฒนาและประเมินผล การปฏิบัติตนและ การปฏิบัติงาน ควบคู่กันเป็นระยะ ๆ อย่างต่อเนื่องทุกหกเดือน รวมสี่ครั้งในเวลาสองปี ตามแบบประเมินที่ ก.ค.ศ. กำหนด (หนังสือสำนักงาน ก.ค.ศ. ที่ ศธ ๐๒๐๖.๗/ว ๒๖ ลงวันที่ ๒๘ ธันวาคม ๒๕๖๑ เรื่อง แบบประเมินการ เตรียมความพร้อมและพัฒนาอย่างเข้ม ตำแหน่งครูผู้ช่วย)

๕.๓ ผู้ผ่านการประเมินการเตรียมความพร้อมและพัฒนาอย่างเข้ม ต้องมีผลการประเมินจาก กรรมการทุกคนเฉลี่ยในแต่ละครั้ง ดังนี้

ครั้งที่ ๑ ต้องมีคะแนนในแต่ละด้าน ไม่ต่ำกว่าร้อยละ ๖๐ ครั้งที่ ๒ ต้องมีคะแนนในแต่ละด้าน ไม่ต่ำกว่าร้อยละ ๖๐ ครั้งที่ ๓ ต้องมีคะแนนในแต่ละด้าน ไม่ต่ำกว่าร้อยละ ๗๐ ครั้งที่ ๔ ต้องมีคะแนนในแต่ละด้าน ไม่ต่ำกว่าร้อยละ ๗๐

กรณีครูผู้ช่วยผู้ใดมีผลการประเมินการเตรียมความพร้อมและพัฒนาอย่างเข้มในแต่ละครั้ง ต่ำกว่าเกณฑ์การประเมินที่ ก.ค.ศ. กำหนด หากผู้มีอำนาจตามมาตรา ๕๓ เห็นว่าควรทบทวนการประเมิน การเตรียมความพร้อมและพัฒนาอย่างเข้ม ก็อาจให้คณะกรรมการเตรียมความพร้อมและพัฒนาอย่างเข้ม พิจารณาทบทวนอีกครั้ง และหากผลการประเมินยังต่ำกว่าเกณฑ์การประเมินที่ ก.ค.ศ. กำหนด โดยไม่สมควร ให้รับราชการต่อไปไม่ว่าจะครบกำหนดเวลาการเตรียมความพร้อมและพัฒนาอย่างเข้มหรือไม่ก็ตาม ให้ผู้มี อำนาจตามมาตรา ๕๓ ดำเนินการเพื่อส่งให้ผู้นั้นออกจากราชการ และแจ้งคำสั่งให้ผู้นั้นทราบ

๕.๔ รับผลการประเมินและเอกสารที่เกี่ยวข้องตามหลักเกณฑ์และวิธีการที่ ก.ค.ศ. กำหนดของ ครูผู้ช่วย ที่สถานศึกษาเสนอให้สำนักงานเขตพื้นที่การศึกษาหรือส่วนราชการต้นสังกัด เมื่อครูผู้ช่วย เตรียมความพร้อมและพัฒนาอย่างเข้มครบสองปีแล้ว มีผลการประเมินผ่านเกณฑ์การประเมินที่ ก.ค.ศ. กำหนด เพื่อเสนอต่อ อ.ก.ค.ศ. เขตพื้นที่การศึกษาพิจารณา

๕.๕ รวบรวม และจัดทำรายละเอียดผลการประเมิน ที่ผ่านเกณฑ์การประเมินที่ ก.ค.ศ. กำหนด นำเสนอ อ.ก.ค.ศ. เขตพื้นที่การศึกษา พิจารณานุมัติ

๕.๖ เมื่อ อ.ก.ค.ศ. เขตพื้นที่การศึกษา พิจารณานุมัติแล้ว ให้ผู้มีอำนาจตามมาตรา ๕๓ ออกคำสั่ง แต่งตั้งครูผู้ช่วยผู้นั้นให้ดำรงตำแหน่งครูในวันถัดจากวันครบกำหนดการเตรียมความพร้อมและพัฒนาอย่างเข้ม แล้วแจ้งให้ผู้นั้นทราบ

๕.๗ แจ้งคำสั่งแต่งตั้งครูผู้ช่วยให้ดำรงตำแหน่งครูให้งานที่เกี่ยวข้องเพื่อดำเนินการต่อไป

๕.๘ ส่งสำเนาคำสั่งให้สำนักงานคณะกรรมการการศึกษาขั้นพื้นฐาน และสำนักงาน ก.ค.ศ. ภายใน ๗ วัน นับแต่วันออกคำสั่ง

๖. Flow Chart การปฏิบัติงาน

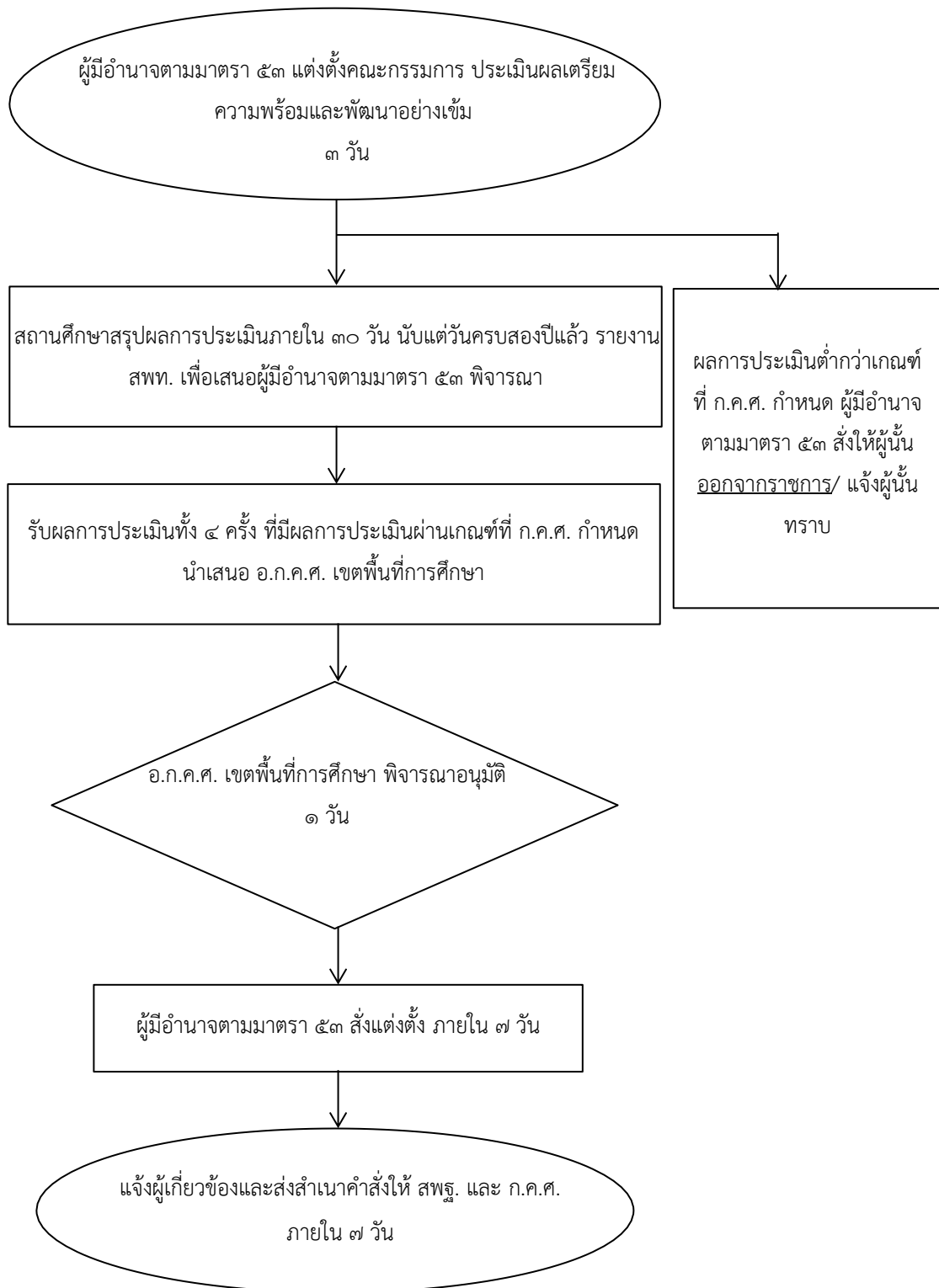

## ๗. แบบฟอร์มที่ใช้

-

## ๘. เอกสาร/หลักฐานอ้างอิง

๘.๑ มาตรา ๕๓ และมาตรา ๕๖ แห่งพระราชบัญญัติระเบียบข้าราชการครูและบุคลากรทางการศึกษา พ.ศ. ๒๕๔๗ และที่แก้ไขเพิ่มเติม

๘.๒ หนังสือสำนักงาน ก.ค.ศ. ที่ ศธ ๐๒๐๖.๔/ว ๒๖ ลงวันที่ ๑๒ ตุลาคม ๒๕๖๔ เรื่อง หลักเกณฑ์ และวิธีการกำหนดตำแหน่งเพื่อบริหารอัตรากำลังข้าราชการครูและบุคลากรทางการศึกษาในสถานศึกษา สังกัดสำนักงานคณะกรรมการการศึกษาขั้นพื้นฐาน

๘.๓ หนังสือสำนักงาน ก.ค.ศ. ที่ ศธ ๐๒๐๖.๖/ว ๗ ลงวันที่ ๒๐ สิงหาคม ๒๕๕๓ เรื่อง การแต่งตั้ง ครูผู้ช่วย ให้ดำรงตำแหน่งครู ตามพระราชบัญญัติระเบียบข้าราชการครูและบุคลากรทางการศึกษา (ฉบับที่ ๒) พ.ศ. ๒๕๕๑

๘.๔ หนังสือสำนักงาน ก.ค.ศ. ที่ ศธ ๐๒๐๖.๗/ว ๑๙ ลงวันที่ ๒๕ ตุลาคม ๒๕๖๑ เรื่อง หลักเกณฑ์ และวิธีการเตรียมความพร้อมและพัฒนาอย่างเข้ม ตำแหน่งครูผู้ช่วย

๘.๕ หนังสือสำนักงาน ก.ค.ศ. ที่ ศธ ๐๒๐๖.๗/ว ๒๖ ลงวันที่ ๒๘ ธันวาคม ๒๕๖๑ เรื่อง แบบประเมิน การเตรียมความพร้อมและพัฒนาอย่างเข้ม ตำแหน่งครูผู้ช่วย

๘.๖ มติ ก.ค.ศ. อื่น ๆ ที่เกี่ยวข้อง

๑๒๑๑งานเตรียมความพร้อมพัฒนาอย่างเข้ม ตำแหน่งครูผู้ช่วย



[https://drive.google.com/drive/folders/๑El๘๐TF-A๖๑Gg๓vDNmPtPIHXySy๙\\_CVUb?usp=share\\_link](https://drive.google.com/drive/folders/๑El๘๐TF-A๖๑Gg๓vDNmPtPIHXySy๙_CVUb?usp=share_link)

### ข้อสังเกตในระดับปฏิบัติ

๑. เงินเดือนที่ได้รับ จะได้รับอัตราเงินเดือนเดิมตาม กฎ ก.ค.ศ. การเลื่อนเงินเดือนของข้าราชการครู และบุคลากรทางการศึกษา พ.ศ. ๒๕๖๑
๒. วันที่แต่งตั้งให้ดำรงตำแหน่งครู จะต้องเป็นวันที่เดียวกันกับวันที่แต่งตั้งให้ดำรงตำแหน่งครูผู้ช่วย เช่น แต่งตั้งให้ดำรงตำแหน่งครูผู้ช่วย วันที่ ๑ พฤษภาคม ๒๕๖๐ เมื่อเตรียมความพร้อมครบ ๒ ปี จะแต่งตั้งให้ดำรงตำแหน่งครูได้ไม่ก่อนวันที่ ๑ พฤษภาคม ๒๕๖๒ (ตามหนังสือสำนักงาน ก.ค.ศ. ที่ ศธ ๐๒๐๖.๖/ว ๗ ลงวันที่ ๒๐ สิงหาคม ๒๕๕๓)
๓. กรณีลาคลอดบุตร ลาป่วย ซึ่งจำเป็นต้องรักษาตัวเป็นเวลานาน ลาป่วยเพราะประสบอันตราย ในขณะที่ปฏิบัติราชการตามหน้าที่ หรือขณะเดินทางไปหรือกลับจากปฏิบัติราชการตามหน้าที่หรือลาเพื่อเข้ารับ การตรวจเลือก หรือเข้ารับการเตรียมพล ให้นับวันลาดังกล่าว รวมเป็นระยะเวลาการเตรียมความพร้อม และพัฒนาอย่างเข้มได้ไม่เกินเก้าสิบวัน หากลาเกินเก้าสิบวัน ผู้นั้นต้องเตรียมความพร้อมและพัฒนาอย่างเข้ม ตามจำนวนวันลาที่เกินให้ครบสองปี
๔. วันเดือนปีที่แต่งตั้งครูผู้ช่วยให้ดำรงตำแหน่งครู และให้ได้รับเงินเดือนต้องเป็นวันเดียวกัน
๕. การประเมินผลสรุปทุก ๖ เดือน ตลอดระยะเวลา ๒ ปี รวม ๔ ครั้ง โดยใช้แบบประเมินเดียวกัน
๖. เกณฑ์การประเมินครูผู้ช่วยต้องได้คะแนนการประเมินการเตรียมความพร้อม และพัฒนาอย่างเข้ม ครั้งที่ ๑ และ ๒ ต้องมีคะแนนแต่ละด้านไม่ต่ำกว่าร้อยละ ๖๐ สำหรับการประเมินครั้งที่ ๓ และ ๔ ต้องมี คะแนนแต่ละด้านไม่ต่ำกว่าร้อยละ ๗๐ จึงจะถือเป็นเกณฑ์การประเมินแต่ละครั้ง



ชื่องาน งานย้ายข้าราชการครูและบุคลากรทางการศึกษา ตำแหน่งครู

๑. ชื่องาน งานย้ายข้าราชการครูและบุคลากรทางการศึกษา ตำแหน่งครู

## ๒. วัตถุประสงค์

เพื่อเป็นการดำเนินการให้สถานศึกษามีอัตรากำลังข้าราชการครูและบุคลากรทางการศึกษา ตำแหน่งครู ที่เหมาะสม สามารถจัดการเรียนรู้ให้เกิดประสิทธิภาพและประสิทธิผล ในอันที่จะนำมาซึ่งคุณภาพผู้เรียน รวมทั้ง ประโยชน์ทางราชการเป็นสำคัญ

## ๓. ขอบข่ายงาน

การย้ายข้าราชการครูและบุคลากรทางการศึกษา ตำแหน่งครู ซึ่งมีหน้าที่เป็นผู้สอนในสถานศึกษา ภายใน เขตพื้นที่การศึกษา และต่างเขตพื้นที่การศึกษา ไปดำรงตำแหน่งเดิมในสถานศึกษาแห่งใหม่

## ๔. คำจำกัดความ

การย้าย หมายถึง การแต่งตั้งข้าราชการครูและบุคลากรทางการศึกษา ตำแหน่งครู ให้ดำรงตำแหน่ง เดิมใน สถานศึกษาอื่นในส่วนราชการเดิม ซึ่งอาจเป็นการย้ายไปดำรงตำแหน่งว่าง หรือการย้ายสับเปลี่ยนกับ ตำแหน่งที่มีคน ครอง หรือการย้ายโดยการตัดโอนตำแหน่งและอัตราเงินเดือน

## ๕. ขั้นตอนการปฏิบัติงาน

๕.๑ สำนักงานเขตพื้นที่การศึกษาประชาสัมพันธ์ตำแหน่งว่างพร้อมข้อมูลอัตรากำลังครูและสาขา วิชาเอกที่ ต้องการของแต่ละสถานศึกษา และข้อมูลอื่น ๆ ที่เกี่ยวข้อง ณ สำนักงานเขตพื้นที่การศึกษาและ เว็บไซต์สำนักงานเขต พื้นที่การศึกษา ให้ข้าราชการครูทราบ ประกอบด้วย

๑) ตำแหน่งว่างของสถานศึกษา โดยระบุความต้องการครูตามความต้องการจำเป็น ของสถานศึกษา และมาตรฐานวิชาเอกที่ ก.ค.ศ. กำหนด

๒) สภาพอัตรากำลังข้าราชการครู ขาด/เกิน ตามเกณฑ์ที่ ก.ค.ศ. กำหนด ของสถานศึกษา ทุกโรงในสังกัด

๓) รายละเอียดตัวชี้วัดในการประเมินตามองค์ประกอบการย้ายข้าราชการครูและบุคลากร ทางการศึกษา ตำแหน่งครู สังกัดสำนักงานคณะกรรมการการศึกษาขั้นพื้นฐาน (การย้ายกรณีปกติ) ที่สำนักงาน คณะกรรมการการศึกษาขั้นพื้นฐานกำหนด (ของแต่ละปี)

๔) ปฏิทินการดำเนินการย้ายข้าราชการครูและบุคลากรทางการศึกษา ตำแหน่งครู ที่สำนักงาน คณะกรรมการการศึกษาขั้นพื้นฐานกำหนด (ของแต่ละปี)

๕) รายละเอียดอื่น ที่เกี่ยวข้อง เช่น การจัดทำเอกสารประกอบการพิจารณา จำนวนชุด เงื่อนไขต่าง ๆ ที่สำนักงานเขตพื้นที่การศึกษาต้องการประชาสัมพันธ์ เป็นต้น

๕.๒ ผู้ประสงค์ขอย้ายยื่นคำร้องขอย้าย (ตามแบบที่ ก.ค.ศ. กำหนด) ตามระยะเวลาที่กำหนด ผ่าน ผู้บังคับบัญชาตามลำดับ

๕.๓ สถานศึกษารวบรวมคำร้องขอย้ายและเอกสารประกอบการพิจารณาพร้อมความเห็นของ คณะกรรมการสถานศึกษาขั้นพื้นฐาน/การระบุวิชาเอกที่ต้องการทดแทนตามความต้องการจำเป็นของ สถานศึกษา ส่งสำนักงานเขตพื้นที่การศึกษา ภายในเวลาที่กำหนด

๕.๔ สำนักงานเขตพื้นที่การศึกษา รวบรวม ตรวจสอบและจัดทำข้อมูล โดยดำเนินการ ดังนี้

- ๑) รับคำร้องขอย้ายพร้อมเอกสารประกอบของผู้ย้ายที่สถานศึกษานำส่ง
- ๒) ตรวจสอบคุณสมบัติของผู้ย้าย ตามหลักเกณฑ์และวิธีการที่ ก.ค.ศ. กำหนด
- ๓) คัดแยกคำร้องขอย้ายของผู้ขอย้ายภายในเขต และขอย้ายไปต่างเขตพื้นที่การศึกษา
- ๔) กรณีขอย้ายไปเขตพื้นที่การศึกษาอื่น ให้นำเสนอ อ.ก.ค.ศ. เขตพื้นที่การศึกษา เพื่ออนุมัติ

ให้ส่งคำร้องขอย้ายไปสำนักงานเขตพื้นที่การศึกษาปลายทาง และส่งคำร้องขอย้ายพร้อมเอกสาร ประกอบการพิจารณาไปสำนักงานเขตพื้นที่การศึกษาปลายทาง ภายในวันที่กำหนด

๕) รับคำร้องขอย้ายจากเขตพื้นที่การศึกษาอื่น พร้อมตรวจสอบมติ อ.ก.ค.ศ. เขตพื้นที่การศึกษาต้นทาง ให้เป็นไปตามหลักเกณฑ์ และวิธีการที่ ก.ค.ศ. กำหนด

๖) จัดทำข้อมูลของผู้ขอย้ายภายในเขตพื้นที่การศึกษา และจากเขตพื้นที่การศึกษาอื่น

๗) ตรวจสอบตำแหน่งว่าง และคุณสมบัติวิชาเอก ตามที่สถานศึกษามีความต้องการจำเป็น

๕.๕ สำนักงานเขตพื้นที่การศึกษา นำคำร้องขอย้ายทุกรายที่ระบุชื่อสถานศึกษา ขอความเห็นจากคณะกรรมการสถานศึกษาขั้นพื้นฐานที่ผู้ขอย้ายระบุไว้ โดยให้ดำเนินการตามระยะเวลาอันสมควร และนำความเห็นจากคณะกรรมการสถานศึกษาขั้นพื้นฐานมาประกอบการพิจารณาของ อ.ก.ค.ศ. เขตพื้นที่การศึกษา

๕.๖ สำนักงานเขตพื้นที่การศึกษา แต่งตั้งคณะกรรมการกลั่นกรองการย้ายข้าราชการครูและบุคลากรทางการศึกษาพิจารณาการย้ายก่อนนำเสนอ อ.ก.ค.ศ. เขตพื้นที่การศึกษา

๕.๗ อ.ก.ค.ศ. เขตพื้นที่การศึกษา พิจารณา

๕.๘ ผู้มีอำนาจตามมาตรา ๕๓ มีคำสั่งย้ายและแต่งตั้ง

๕.๙ แจ้งสถานศึกษาสำนักงานเขตพื้นที่การศึกษา และงานที่เกี่ยวข้อง

๕.๑๐ ส่งสำเนาคำสั่งให้สำนักงานคณะกรรมการการศึกษาขั้นพื้นฐาน และสำนักงาน ก.ค.ศ. ภายใน ๗ วัน นับแต่วันออกคำสั่ง

๕.๑๑ กรณีต่างสำนักงานเขตพื้นที่การศึกษารับย้ายข้าราชการครูและบุคลากรทางการศึกษาในสังกัด ดำเนินการ ดังนี้

๑) แจ้งคำสั่งให้สถานศึกษาที่เกี่ยวข้อง

๒) ผู้ได้รับการพิจารณาย้ายมอบหมายงานในหน้าที่

๓) สถานศึกษาส่งตัวผู้ได้รับการพิจารณาย้ายมาสำนักงานเขตพื้นที่การศึกษาต้นสังกัด เพื่อรับหนังสือส่งตัวไปสำนักงานเขตพื้นที่การศึกษาที่รับย้าย

๔) สำนักงานเขตพื้นที่การศึกษาต้นสังกัด ส่งตัวผู้ได้รับการพิจารณาย้าย ไปสำนักงานเขตพื้นที่การศึกษาที่รับย้าย

## ๖. Flow Chart การปฏิบัติงาน

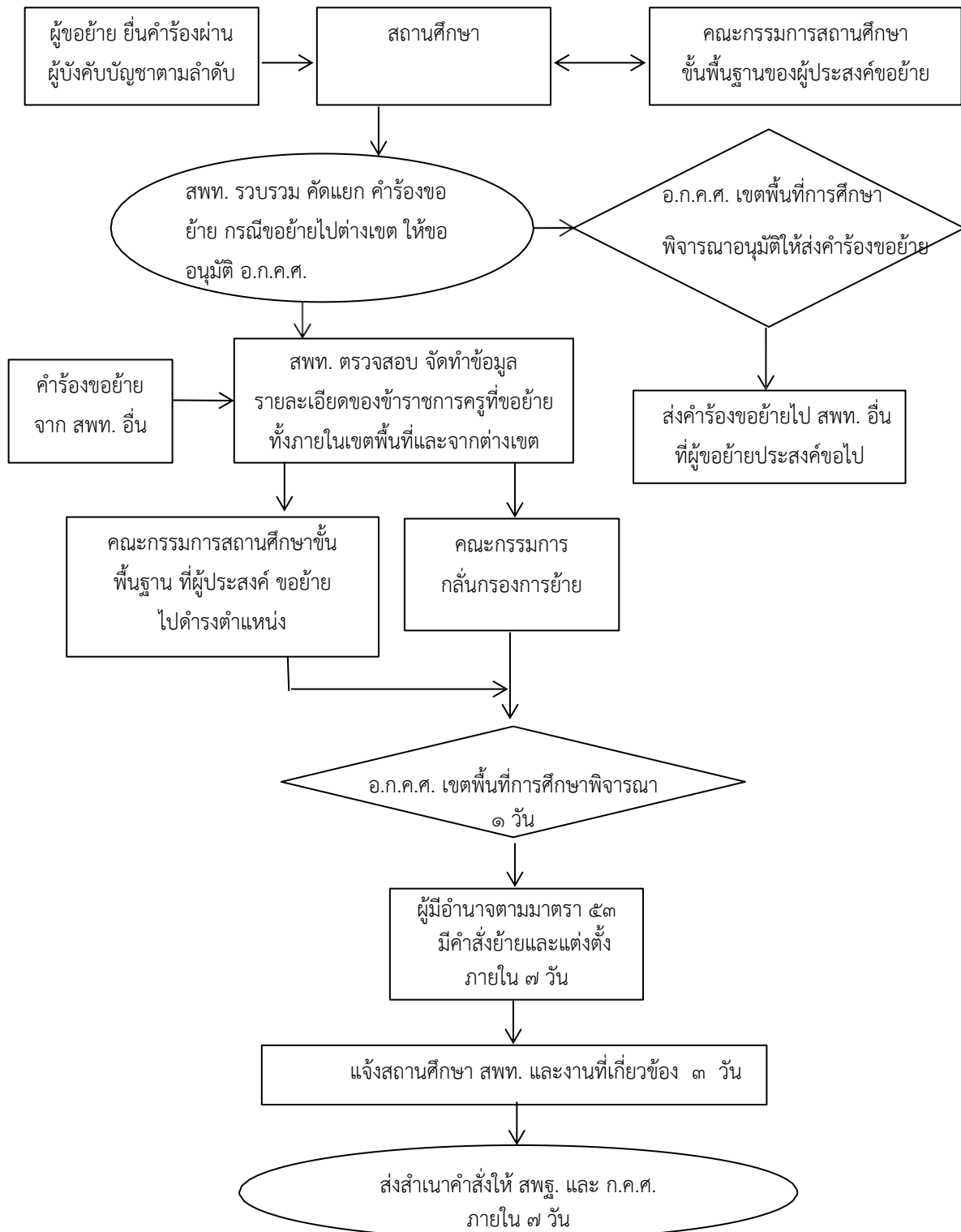

## ๗. แบบฟอร์มที่ใช้

๗.๑ คำร้องขอย้ายข้าราชการครูและบุคลากรทางการศึกษา ตามแบบที่ ก.ค.ศ. กำหนด

๗.๒ แบบเฉพาะของแต่ละสำนักงานเขตพื้นที่การศึกษาที่กำหนด

## ๘. เอกสาร/หลักฐานอ้างอิง

๘.๑ มาตรา ๔๑ มาตรา ๕๓ มาตรา ๕๙ และมาตรา ๑๓๓ แห่งพระราชบัญญัติระเบียบข้าราชการครูและบุคลากรทางการศึกษา พ.ศ. ๒๕๔๗ และที่แก้ไขเพิ่มเติม

๘.๒ หนังสือสำนักงาน ก.ค.ศ. ที่ ศธ ๐๒๐๖.๔/ว ๑๘ ลงวันที่ ๑๗ สิงหาคม ๒๕๖๕ เรื่อง หลักเกณฑ์และวิธีการย้ายข้าราชการครูและบุคลากรทางการศึกษา ตำแหน่งครู สังกัดกระทรวงศึกษาธิการ

๘.๓ หนังสือสำนักงาน ก.ค.ศ. ด่วนที่สุด ที่ ศธ ๐๒๐๖.๔/ว ๒๘ ลงวันที่ ๕ มกราคม ๒๕๖๖ เรื่อง การแก้ไขเพิ่มเติมหลักเกณฑ์และวิธีการย้ายข้าราชการครูและบุคลากรทางการศึกษา ตำแหน่งครู สังกัดกระทรวงศึกษาธิการ

๘.๔ หนังสือสำนักงาน ก.ค.ศ. ที่ ศธ ๐๒๐๖.๖/ว ๒๓ ลงวันที่ ๒๓ ธันวาคม ๒๕๖๓ เรื่อง เกณฑ์อัตรากำลังข้าราชการครูและบุคลากรทางการศึกษาในสถานศึกษา สังกัดสำนักงานคณะกรรมการการศึกษา ขั้นพื้นฐาน

๘.๕ หนังสือสำนักงาน ก.ค.ศ. ที่ ศธ ๐๒๐๖.๖/ว ๒๙ ลงวันที่ ๑๑ ตุลาคม ๒๕๖๕ เรื่อง เกณฑ์มาตรฐานวิชาเอกที่กำหนดให้มีในสถานศึกษา สังกัดสำนักงานคณะกรรมการการศึกษาขั้นพื้นฐาน

๘.๖ หนังสือสำนักงาน ก.พ. ที่ สร ๐๗๐๕/ว ๑๕ ลงวันที่ ๙ พฤษภาคม ๒๕๒๑ เรื่อง การสับเปลี่ยนหรือโอนอัตราเงินเดือนข้าราชการพลเรือน

๑๒๑๘งานย้ายข้าราชการครูและบุคลากรทางการศึกษา ตำแหน่งครู	
<a href="https://drive.google.com/drive/folders/๑Edg๙Adl๑๗PpNpLmO_rjnavgT๐OdyvWMC?usp=share_link">https://drive.google.com/drive/folders/๑Edg๙Adl๑๗PpNpLmO_rjnavgT๐OdyvWMC?usp=share_link</a>	

## ข้อสังเกตในระดับปฏิบัติ

๑. กรณีที่ ก.ค.ศ. กำหนดหลักเกณฑ์ และวิธีการที่เกี่ยวข้องเพิ่มเติมหรือเปลี่ยนแปลงมติให้นำมาระบุไว้ในคำสั่งด้วย

๒. กรณีการย้ายสับเปลี่ยน วัน เดือน ปี ที่รับย้าย ต้องเป็นวัน เดือน ปีเดียวกัน

๓. วันที่คำสั่งมีผลบังคับจะต้องไม่ก่อนวันออกคำสั่ง

## ๙. ตัวอย่างการจัดทำคำสั่งแต่งตั้งย้าย

๙.๑ คำชี้แจงประกอบหน้าคำสั่ง การกรอกรายละเอียดในหน้าคำสั่งให้ดำเนินการดังต่อไปนี้

- ๑) หมายเลข ๑ ให้ระบุหน่วยงานที่ออกคำสั่ง
- ๒) หมายเลข ๒ ให้ระบุลำดับที่/ปีที่ออกคำสั่ง
- ๓) หมายเลข ๓ ให้ระบุชื่อคำสั่ง
- ๔) หมายเลข ๔ ให้ระบุกฎหมาย ระเบียบ หลักเกณฑ์ และวิธีการที่เกี่ยวข้องให้ครบถ้วน
- ๕) หมายเลข ๕ ให้ระบุชื่อ อ.ก.ค.ศ. ที่ ก.ค.ศ. ตั้ง ครั้งที่ประชุม และวันที่มีมติอนุมัติ

ให้ย้ายของผู้ประสงค์จะย้าย

- ๖) หมายเลข ๖ ให้ระบุจำนวนผู้ได้รับการย้าย ตามบัญชีรายละเอียดแนบท้ายคำสั่ง
- ๗) หมายเลข ๗ ให้ระบุวัน เดือน ปี ที่ผู้มีอำนาจสั่งบรรจุและแต่งตั้งได้ลงนามในคำสั่ง
- ๘) หมายเลข ๘ ให้ระบุลายมือชื่อของผู้มีอำนาจสั่งบรรจุและแต่งตั้ง

๙.๒ คำชี้แจงประกอบบัญชีรายละเอียดแนบท้ายคำสั่ง การกรอกรายละเอียดในบัญชีรายละเอียดแนบท้ายคำสั่งในแต่ละช่องให้ดำเนินการดังต่อไปนี้

- ๑) หมายเลข ๑ “ที่” ให้ระบุลำดับที่ของผู้ได้รับการย้าย
- ๒) หมายเลข ๒ “ชื่อ - ชื่อสกุล เลขประจำตัวประชาชน” ให้ระบุชื่อ - ชื่อสกุล เลขประจำตัว

ประชาชน ของผู้ได้รับการย้าย

- ๓) หมายเลข ๓ “วุฒิ/วิชาเอก/สถาบันการศึกษา” ให้ระบุชื่อคุณวุฒิ และวงเล็บสาขา วิชาเอก

สถาบันการศึกษาที่สำเร็จ

๔) หมายเลข ๔ “ตำแหน่งและสังกัดเดิม” ให้ระบุตำแหน่ง/สถานศึกษา วิทยฐานะ เมื่อวันที่ (วันที่เริ่มปฏิบัติงานในสังกัดเดิมในตำแหน่งครู) ตำแหน่งเลขที่ ตำแหน่งเลขที่จ่ายตรง เงินเดือน (อันดับ และอัตราเงินเดือน) อัตราค่าจ้างของสถานศึกษา (ตามเกณฑ์และมีจริง (จ.๑๘))

๕) หมายเลข ๕ “ตำแหน่งที่ได้รับแต่งตั้ง” ให้ระบุตำแหน่ง วิทยฐานะ เงินเดือน (อันดับ และอัตราเงินเดือน)

๖) หมายเลข ๖ “ตำแหน่ง และอัตราเงินเดือนที่เข้ารับย้ายหรือสับเปลี่ยน” ให้ระบุ ตำแหน่ง ตำแหน่งเลขที่ ตำแหน่งเลขที่จ่ายตรง เงินเดือน (อันดับ และอัตราเงินเดือน)

- ๗) หมายเลข ๗ “ตั้งแต่วันที่” ให้ระบุวัน เดือน ปี ที่ได้รับย้าย และแต่งตั้ง

๘) หมายเลข ๘ “หมายเหตุ” ให้ระบุกรณีเงื่อนไขบางประการเป็นการเฉพาะราย (ถ้ามี) เช่น ให้สับเปลี่ยนอัตราเงินเดือนกับตำแหน่งที่เข้ารับย้าย ให้โอนอัตราเงินเดือนไปตั้งจ่ายทางตำแหน่งใหม่ ย้าย ตามคำร้องขอของตนเอง เป็นต้น

ตัวอย่างคำสั่งย้าย และแต่งตั้งข้าราชการครูและบุคลากรทางการศึกษา สายงานการสอน



๑ คำสั่ง..... ที่...../.....

๓ เรื่อง ย้าย และแต่งตั้งข้าราชการครูและบุคลากรทางการศึกษา ตำแหน่งครู

\* ๔ อาศัยอำนาจตามความในมาตรา ๕๓ มาตรา ๕๙ และมาตรา ๑๓๓ แห่งพระราชบัญญัติระเบียบข้าราชการครูและบุคลากรทางการศึกษา พ.ศ. ๒๕๔๗ และที่แก้ไขเพิ่มเติมพระราชบัญญัติและที่แก้ไขเพิ่มเติมคำสั่งหัวหน้าคณะรักษาความสงบแห่งชาติ ที่ ๑๙/๒๕๖๐ เรื่องการปฏิรูปการศึกษาในภูมิภาค ของกระทรวงศึกษาธิการ ลงวันที่ ๓ เมษายน พุทธศักราช ๒๕๖๐ พ.ศ. ๒๕๖๕ หนังสือสำนักงาน ก.ค.ศ. ด่วนที่สุด ที่ ศธ ๐๒๐๖.๙/ว ๓๒ ลงวันที่ ๑๕ พฤศจิกายน ๒๕๖๕ หนังสือสำนักงาน ก.ค.ศ. ที่ ศธ ๐๒๐๖.๔/ว ๑๘ ลงวันที่ ๑๗ สิงหาคม ๒๕๖๕ หนังสือสำนักงาน ก.ค.ศ. ด่วนที่สุด ที่ ศธ ๐๒๐๖.๔/๒๘ ลงวันที่ ๕ มกราคม ๒๕๖๖ ๕ โดยอนุมัติ อ.ก.ค.ศ. สำนักงานเขตพื้นที่การศึกษา .....ในการประชุมครั้งที่...../..... เมื่อวันที่.....ให้ย้ายข้าราชการครูและบุคลากรทางการศึกษาตำแหน่งครู

๖ จำนวน..... ราย ดังบัญชีรายละเอียดแนบท้ายนี้

๗ สั่ง ณ วันที่..... พ.ศ. ....

๘ (ลงชื่อ) .....  
(.....)  
ตำแหน่ง.....

ตัวอย่างบัญชีรายละเอียดการย้ายและแต่งตั้งข้าราชการครูและบุคลากรทางการศึกษา ตำแหน่งครู

แนบท้ายคำสั่ง.....ที่...../..... ลงวันที่.....

ที่	ชื่อ - ชื่อสกุล เลขประจำตัวประชาชน	วุฒิ/วิชาเอก/ สถาบันการศึกษา	ตำแหน่งและสังกัดเดิม						ตำแหน่งที่ได้รับแต่งตั้ง				ตำแหน่งและอัตราเงินเดือนที่ใช้รับย้ายหรือสับเปลี่ยน				ตั้งแต่ วันที่	หมายเหตุ		
			ตำแหน่ง/ สถานศึกษา	วิทยฐานะ	เมื่อวันที่	ตำแหน่ง เลขที่	ตำแหน่ง เลขที่จ่ายตรง	เงินเดือน		ตำแหน่ง	วิทยฐานะ	เงินเดือน		ตำแหน่ง	ตำแหน่ง เลขที่	ตำแหน่ง เลขที่จ่ายตรง			เงินเดือน	
								อันดับ	อัตรา			อันดับ	อัตรา						อันดับ	อัตรา
๑	นายxxxx xxxxxx xxxxxxxxxxxxxx	ค.บ. (คณิตศาสตร์) มหาวิทยาลัย...	ครู สถานศึกษา..... อำเภอ..... จังหวัด..... สำนักงานเขตพื้นที่การศึกษา.....	ครู ชำนาญการ มีนาคม ๒๕๖๐	๑๓ xxxx	xxxxxxx	คศ. ๒	๓๐,๒๘๐	ครู สถานศึกษา..... อำเภอ..... จังหวัด..... สำนักงานเขตพื้นที่การศึกษา.....	ครู ชำนาญการ	คศ.๒	๓๐,๒๘๐	ครู	xxxx	xxxxxxx	คศ.๓	xxxx	๑๕ มีนาคม ๒๕๖๒		
๒	นางxxxx xxxxxx xxxxxxxxxxxxxx	ก.ศ.บ. (ภาษาไทย) มหาวิทยาลัย...	ครู สถานศึกษา..... ศูนย์การศึกษาพิเศษ จังหวัดนนทบุรี	ครู ชำนาญการ มีนาคม ๒๕๖๐	๑๓ xxxx	xxxxxxx	คศ. ๓	๓๕,๘๐๐	ครู สถานศึกษา..... อำเภอ..... จังหวัด..... สำนักงานเขตพื้นที่การศึกษา.....	ครู ชำนาญการ พิเศษ	คศ. ๓	๓๕,๘๐๐	ครู	xxxx	xxxxxxx	คศ. ๓	xxxx	๑๕ มีนาคม ๒๕๖๒		
๓	นายxxxx xxxxxx xxxxxxxxxxxxxx	ค.บ. (คณิตศาสตร์) มหาวิทยาลัย...	ครู สถานศึกษา..... อำเภอ..... จังหวัด..... สำนักงานเขตพื้นที่การศึกษา.....	ครู ชำนาญการ มีนาคม ๒๕๖๐	๑๓ xxxx	xxxxxxx	คศ. ๒	๓๐,๒๘๐	ครู สถานศึกษา..... ศูนย์การศึกษาพิเศษ สำนักงานเขตพื้นที่การศึกษา.....	ครู ชำนาญการ	คศ.๒	๓๐,๒๘๐	ครู	xxxx	xxxxxxx	คศ.๒	xxxx	๑๕ มีนาคม ๒๕๖๒		

หมายเหตุ ๑. รายที่ ๑-๒ ให้สับเปลี่ยนอัตราเงินเดือนกับตำแหน่งที่ใช้รับย้าย รายที่ ๓ ให้ขาดจากอัตราเงินเดือนเดิมไปอาศัยเบิกในตำแหน่งที่ใช้รับย้าย  
๒. ย้ายตามคำร้องของตนเอง



ชื่องาน งานโอนพนักงานส่วนท้องถิ่น และข้าราชการอื่นมาบรรจุและแต่งตั้งเป็นข้าราชการครู  
และบุคลากรทางการศึกษา ตำแหน่งครู

๑. **ชื่องาน** งานโอนพนักงานส่วนท้องถิ่น และข้าราชการอื่นมาบรรจุและแต่งตั้งเป็นข้าราชการครู และบุคลากรทางการศึกษา ตำแหน่งครู

## ๒. วัตถุประสงค์

เพื่อเป็นแนวปฏิบัติในการรับโอนพนักงานส่วนท้องถิ่น และข้าราชการอื่นที่ถูกต้อง ให้ได้บุคลากร ที่มีความรู้ความสามารถ ประสบการณ์ มีความประพฤติดี มีคุณธรรม จริยธรรม และจรรยาบรรณวิชาชีพ มาบรรจุและแต่งตั้งเป็นข้าราชการครูและบุคลากรทางการศึกษา ตำแหน่งครู

## ๓. ขอบข่ายงาน

เป็นการรับโอนพนักงานส่วนท้องถิ่น และข้าราชการอื่นที่ไม่ใช่ข้าราชการครูและบุคลากรทางการศึกษา มาบรรจุและแต่งตั้งเป็นข้าราชการครูและบุคลากรทางการศึกษา ตำแหน่งครู

## ๔. คำจำกัดความ

-

## ๕. ขั้นตอนการปฏิบัติงาน

๕.๑ สำนักงานเขตพื้นที่การศึกษา ตรวจสอบอัตราว่าง ที่ประสงค์จะรับโอนพนักงานส่วนท้องถิ่น และข้าราชการอื่นมาบรรจุและแต่งตั้งเป็นข้าราชการครูและบุคลากรทางการศึกษา ตำแหน่งครู เสนอ อ.ก.ค.ศ. เขตพื้นที่การศึกษา เพื่อใช้ในการรับโอน

๕.๒ เมื่อ อ.ก.ค.ศ. เขตพื้นที่การศึกษา อนุมัติ ประกาศรับสมัครเพื่อบรรจุและแต่งตั้งพนักงาน ส่วนท้องถิ่นหรือข้าราชการอื่นเข้ารับราชการเป็นข้าราชการครูและบุคลากรทางการศึกษา ตำแหน่งครู ในกลุ่มวิชา หรือทางหรือสาขาวิชาเอกที่ตรงตามความจำเป็น และความต้องการของสถานศึกษาในสังกัด พร้อมกำหนด องค์ประกอบการประเมิน ตัวชี้วัด แบบประเมิน และคะแนนการประเมิน และให้ดำเนินการ ประเมินโดย เครื่องคิดเพื่อให้ได้ผู้มีความรู้ ความสามารถ ประสบการณ์ และคุณลักษณะที่เหมาะสมที่จะรับโอน มาบรรจุและ แต่งตั้งให้ดำรงตำแหน่งครู

๕.๓ ประกาศรับโอน เพื่อบรรจุและแต่งตั้งพนักงานส่วนท้องถิ่นหรือข้าราชการอื่น เข้ารับราชการ เป็นข้าราชการครูและบุคลากรทางการศึกษา ตำแหน่งครู ก่อนวันรับสมัครไม่น้อยกว่า ๗ วันทำการ โดยระบุ กลุ่มวิชาหรือทางหรือสาขาวิชาเอกที่จะรับโอน ตำแหน่งว่างที่จะใช้รับโอน คุณสมบัติของผู้ขอโอน องค์ประกอบการประเมิน ตัวชี้วัด เกณฑ์การให้คะแนนการประเมิน รวมทั้งข้อความอื่นที่ผู้ขอโอนควรทราบ

๕.๔ ให้ผู้ขอโอนยื่นสมัครด้วยตนเอง ตามแบบที่ ก.ค.ศ. กำหนด พร้อมเอกสารหลักฐานต่าง ๆ ต่อ สำนักงานเขตพื้นที่การศึกษา ตามประกาศ

๕.๕ ให้สำนักงานเขตพื้นที่การศึกษาหรือส่วนราชการตรวจสอบคุณสมบัติ ประสบการณ์ และ เอกสารหลักฐาน ให้เป็นไปตามหลักเกณฑ์และวิธีการนี้ ตั้งคณะกรรมการประเมินไม่น้อยกว่า ๕ คน จากผู้ที่มีความรู้ความสามารถเหมาะสม

๕.๖ ให้คณะกรรมการประเมิน ดำเนินการประเมินตามหลักเกณฑ์ ข้อ ๕.๒ เมื่อคณะกรรมการ ประเมินแล้ว และ อ.ก.ค.ศ. เขตพื้นที่การศึกษาพิจารณาให้ความเห็นชอบผลการประเมินแล้วประกาศรายชื่อ ผู้ผ่านการประเมินโดยเปิดเผยเท่าจำนวนตำแหน่งว่างที่ประกาศรับโอน

๕.๗ ให้เรียกตัวมาบรรจุและแต่งตั้งจากผู้ผ่านการประเมินตามลำดับที่ผ่านการประเมิน

๕.๘ สำนักงานเขตพื้นที่การศึกษาหรือส่วนราชการ ทำความตกลงกับส่วนราชการหรือหน่วยงาน ต้นสังกัด ของผู้ขอโอนที่มารายงานตัว และสอบถามข้อมูลเกี่ยวกับการรับเงินเดือน การลาศึกษาต่อ การถูก ดำเนินการทางวินัย หรือจรรยาบรรณวิชาชีพ การถูกดำเนินคดีหรือถูกลงโทษทางอาญา หรือการถูกดำเนินคดี ล้มละลายหรือเป็นบุคคล ล้มละลาย และข้อมูลอื่น ๆ ตามแบบที่กำหนด เพื่อประโยชน์ในการพิจารณารับโอน ของ อ.ก.ค.ศ. เขตพื้นที่การศึกษา

๕.๙ เมื่อ อ.ก.ค.ศ. เขตพื้นที่การศึกษา หรือ อ.ก.ค.ศ. ที่ ก.ค.ศ. ตั้ง พิจารณา และมีมติอนุมัติแล้ว ให้ผู้มี อำนาจตามมาตรา ๕๓ สั่งรับโอนมาบรรจุและแต่งตั้ง

๕.๑๐ ส่งสำเนาคำสั่งให้สำนักงานคณะกรรมการการศึกษาขั้นพื้นฐาน และสำนักงาน ก.ค.ศ. ภายใน ๗ วัน นับแต่วันออกคำสั่ง

## ๖. Flow Chart การปฏิบัติงาน

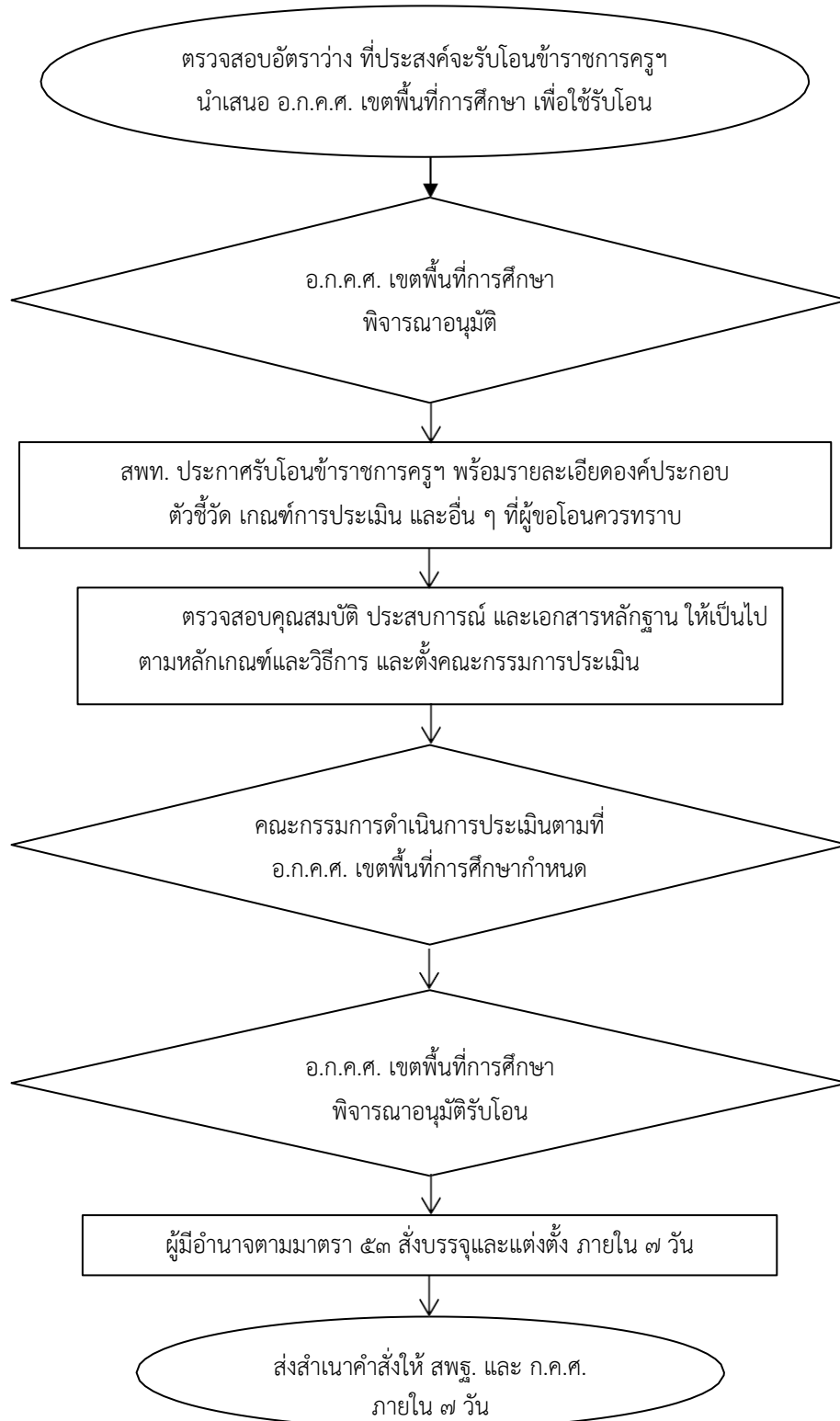

## ๗. แบบฟอร์มที่ใช้

-

## ๘. เอกสาร/หลักฐานอ้างอิง

๘.๑ พระราชบัญญัติระเบียบข้าราชการครูและบุคลากรทางการศึกษา พ.ศ. ๒๕๔๗ และที่แก้ไขเพิ่มเติม (ฉบับที่ ๒) พ.ศ. ๒๕๕๑ มาตรา ๕๓ และมาตรา ๕๘

๘.๒ หนังสือสำนักงาน ก.ค.ศ. ด่วนที่สุด ที่ ศธ ๐๒๐๖.๒/ว ๕ ลงวันที่ ๑๒ กุมภาพันธ์ ๒๕๕๘ เรื่อง หลักเกณฑ์และวิธีการโอนพนักงานส่วนท้องถิ่น และข้าราชการอื่นมาบรรจุและแต่งตั้งเป็นข้าราชการครู และบุคลากรทางการศึกษา ตำแหน่งครู

๘.๓ หนังสือสำนักงาน ก.ค.ศ. ที่ ศธ ๐๒๐๖.๔/ว ๓ ลงวันที่ ๒๖ มกราคม ๒๕๖๔ เรื่อง มาตรฐาน ตำแหน่ง และมาตรฐานวิทยฐานะของข้าราชการครูและบุคลากรทางการศึกษา

๑๒๒๒การโอนพนักงานส่วนท้องถิ่น และข้าราชการอื่นมาบรรจุและแต่งตั้งเป็นข้าราชการครู และบุคลากรทางการศึกษา ตำแหน่งครู



[https://drive.google.com/drive/folders/๑ml๐z๗cs๙gHLKLxKNQ๖๔Sng๗pby๔๕-NiP?usp=share\\_link](https://drive.google.com/drive/folders/๑ml๐z๗cs๙gHLKLxKNQ๖๔Sng๗pby๔๕-NiP?usp=share_link)

ชื่องาน งานแต่งตั้งผู้รักษาการในตำแหน่งผู้อำนวยการสถานศึกษา

๑. ชื่องาน งานแต่งตั้งผู้รักษาการในตำแหน่งผู้อำนวยการสถานศึกษา

## ๒. วัตถุประสงค์

เพื่อเป็นแนวปฏิบัติการแต่งตั้งผู้รักษาการในตำแหน่งผู้อำนวยการสถานศึกษาที่ถูกต้อง สอดคล้องความต้องการของหน่วยงาน และเป็นไปตามหลักธรรมาภิบาล

## ๓. ขอบข่ายงาน

การแต่งตั้งข้าราชการในสถานศึกษาเป็นผู้รักษาการในตำแหน่ง กรณีผู้อำนวยการสถานศึกษา และรองผู้อำนวยการสถานศึกษาไม่สามารถปฏิบัติราชการได้ เป็นการชั่วคราวหรือเป็นการล่องหน้า

## ๔. คำจำกัดความ

การแต่งตั้งผู้รักษาการในตำแหน่ง หมายถึง การแต่งตั้งให้ข้าราชการครูและบุคลากรทางการศึกษา รักษาการในตำแหน่ง ในกรณีตำแหน่งว่าง หรือผู้ดำรงตำแหน่งไม่สามารถปฏิบัติหน้าที่ราชการได้

## ๕. ขั้นตอนการปฏิบัติงาน

๕.๑ หน่วยงาน/สถานศึกษา พิจารณาตัวบุคคล เหตุผล และความจำเป็นแล้วนำเสนอขอแต่งตั้ง ผู้รักษาการในตำแหน่ง

๕.๒ ผู้มีอำนาจตามมาตรา ๕๓ สั่งแต่งตั้ง

๕.๓ แจ้งหน่วยงานที่เกี่ยวข้อง

## ๖. Flow Chart การปฏิบัติงาน

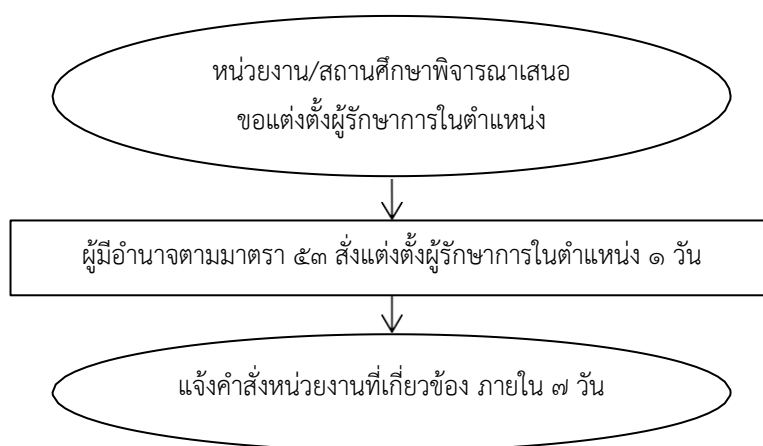

## ๗. แบบฟอร์มที่ใช้

คำสั่งแต่งตั้งผู้รักษาการในตำแหน่งผู้อำนวยการสถานศึกษา (ตัวอย่างตามภาคผนวก)

## ๘. เอกสาร/หลักฐานอ้างอิง

๘.๑ มาตรา ๕๓ และมาตรา ๖๘ แห่งพระราชบัญญัติระเบียบข้าราชการครูและบุคลากรทางการศึกษา พ.ศ. ๒๕๔๗ และที่แก้ไขเพิ่มเติม

๘.๒ หนังสือสำนักงาน ก.ค.ศ. ที่ ศธ ๐๒๐๖.๖/ว ๑๘ ลงวันที่ ๒๖ มิถุนายน ๒๕๖๐ เรื่อง แนวปฏิบัติเกี่ยวกับการบริหารงานบุคคลของข้าราชการครูและบุคลากรทางการศึกษา

๑๒๒๕งานแต่งตั้งผู้รักษาการในตำแหน่งผู้อำนวยการสถานศึกษา



[https://drive.google.com/drive/folders/๑bsYlrvKoQapmBOL๗Y๘PQWPtcoJ&zGzz?usp=share\\_link](https://drive.google.com/drive/folders/๑bsYlrvKoQapmBOL๗Y๘PQWPtcoJ&zGzz?usp=share_link)

### ข้อสังเกตในระดับปฏิบัติ

๑. กรณีมีรองผู้อำนวยการสถานศึกษาหลายคน ให้ผู้อำนวยการสถานศึกษาเสนอรองผู้อำนวยการ สถานศึกษาที่จะแต่งตั้งเป็นผู้รักษาการแทนเรียงตามลำดับไว้
๒. กรณีมีรองผู้อำนวยการสถานศึกษาคนเดียว จะขอแต่งตั้งข้าราชการในสถานศึกษาคนใดคนหนึ่ง หรือหลายคนในสถานศึกษาเป็นผู้รักษาการแทนไว้เป็นการล่วงหน้าก็ได้
๓. กรณีไม่มีรองผู้อำนวยการสถานศึกษาให้ผู้อำนวยการสถานศึกษาเสนอแต่งตั้งข้าราชการ คนใดคนหนึ่งหรือหลายคนในสถานศึกษาเป็นผู้รักษาการแทนเรียงตามลำดับไว้เป็นการล่วงหน้าก็ได้
๔. เพื่อความคล่องตัวในการบริหารงานภายในสถานศึกษาผู้อำนวยการสำนักงานเขตพื้นที่การศึกษา อาจจะมีคำสั่งมอบอำนาจให้ผู้อำนวยการสถานศึกษามีคำสั่งแต่งตั้งผู้รักษาการแทนผู้อำนวยการ สถานศึกษาก็ได้

### ๙. ข้อสังเกต

การแต่งตั้งผู้รักษาการในตำแหน่งตาม มาตรา ๖๘ แห่งพระราชบัญญัติระเบียบข้าราชการครูและบุคลากรทางการศึกษา พ.ศ. ๒๕๔๗ และที่แก้ไขเพิ่มเติมแตกต่างจากการรักษาการแทน ตามมาตรา ๕๔ แห่งพระราชบัญญัติระเบียบบริหารราชการกระทรวงศึกษาธิการ พ.ศ. ๒๕๔๖ นั้น คือ ตำแหน่งใดที่มีได้บัญญัติ ให้รักษาการแทนได้ ให้สั่งแต่งตั้งให้ข้าราชการไปดำรงตำแหน่งดังกล่าว เช่น ตำแหน่งรองผู้อำนวยการ สถานศึกษาว่าง จึงสั่งให้ข้าราชการครูรักษาการในตำแหน่งรองผู้อำนวยการสถานศึกษาที่ว่าง





คำสั่งสำนักงานเขตพื้นที่การศึกษา.....

ที่...../.....

เรื่อง แต่งตั้งผู้รักษาการในตำแหน่ง

อาศัยอำนาจตามความในมาตรา ๕๓ มาตรา ๖๘ แห่งพระราชบัญญัติระเบียบข้าราชการครู  
และบุคลากรทางการศึกษา พ.ศ. ๒๕๔๗ และที่แก้ไขเพิ่มเติมพระราชบัญญัติและที่แก้ไขเพิ่มเติมคำสั่งหัวหน้า  
คณะรักษาความสงบแห่งชาติ ที่ ๑๙/๒๕๖๐ เรื่องการปฏิรูปการศึกษาในภูมิภาคของกระทรวงศึกษาธิการ ลง  
วันที่ ๓ เมษายน พุทธศักราช ๒๕๖๐ พ.ศ. ๒๕๖๕ จึงแต่งตั้ง .....  
ตำแหน่ง.....เป็นผู้รักษาการในตำแหน่ง.....  
(โรงเรียน, สำนักงานเขตพื้นที่การศึกษา..... )

ทั้งนี้ตั้งแต่วันที่.....เดือน.....พ.ศ..... เป็นต้นไป

สั่ง ณ วันที่.....

(.....)

ผู้อำนวยการสำนักงานเขตพื้นที่การศึกษา.....

ชื่องาน งานแต่งตั้งผู้รักษาราชการแทนผู้อำนวยการสำนักงานเขตพื้นที่การศึกษา

**๑. ชื่องาน** งานแต่งตั้งผู้รักษาราชการแทนผู้อำนวยการสำนักงานเขตพื้นที่การศึกษา

**๒. วัตถุประสงค์**

เพื่อเป็นแนวปฏิบัติการแต่งตั้งผู้รักษาราชการแทนผู้อำนวยการสำนักงานเขตพื้นที่การศึกษาที่ถูกต้อง สอดคล้องความต้องการของหน่วยงาน และเป็นไปตามหลักธรรมาภิบาล

**๓. ขอบข่ายงาน**

การรักษาราชการแทนเป็นการให้ข้าราชการที่ดำรงตำแหน่งมีอำนาจและความรับผิดชอบในตำแหน่งนั้น เป็นการชั่วคราว ในกรณีที่ไม่มีผู้ดำรงตำแหน่งผู้อำนวยการสำนักงานเขตพื้นที่การศึกษา หรือมีแต่ไม่อาจปฏิบัติหน้าที่ราชการได้ ให้พิจารณารองผู้อำนวยการสำนักงานเขตพื้นที่การศึกษา หรือผู้ดำรงตำแหน่งอื่นเป็น ผู้รักษาราชการแทน ตามพระราชบัญญัติระเบียบบริหารราชการกระทรวงศึกษาธิการ พ.ศ. ๒๕๔๖

**๔. คำจำกัดความ**

๔.๑ พระราชบัญญัติระเบียบบริหารราชการกระทรวงศึกษาธิการ พ.ศ. ๒๕๔๖ มาตรา ๕๓ ในกรณีที่ไม่มี ผู้ดำรงตำแหน่งผู้อำนวยการสำนักงานเขตพื้นที่การศึกษา หรือมีแต่ไม่อาจปฏิบัติหน้าที่ราชการได้ ให้รองผู้อำนวยการสำนักงานเขตพื้นที่การศึกษารักษาราชการแทน ถ้ามีรองผู้อำนวยการสำนักงานเขตพื้นที่ การศึกษาหลายคน ให้เลขาธิการคณะกรรมการการศึกษาขั้นพื้นฐานแต่งตั้งรองผู้อำนวยการสำนักงาน เขตพื้นที่การศึกษา หรือมีแต่ไม่อาจปฏิบัติราชการได้ ให้เลขาธิการคณะกรรมการการศึกษาขั้นพื้นฐานแต่งตั้ง ข้าราชการในเขตพื้นที่การศึกษา ซึ่งดำรงตำแหน่งเทียบเท่ารองผู้อำนวยการสำนักงานเขตพื้นที่การศึกษาหรือ ตำแหน่งไม่ต่ำกว่าผู้อำนวยการสถานศึกษา หรือเทียบเท่าขึ้นไปคนใดคนหนึ่งเป็นผู้รักษาราชการแทนก็ได้

๔.๒ คำสั่งสำนักงานคณะกรรมการการศึกษาขั้นพื้นฐาน ที่ ๒๙๑/๒๕๔๗ เรื่อง มอบอำนาจแต่งตั้ง ผู้รักษาราชการแทนผู้อำนวยการสำนักงานเขตพื้นที่การศึกษา สั่ง ณ วันที่ ๒๑ มกราคม ๒๕๔๗ ให้ผู้อำนวยการ สำนักงานเขตพื้นที่การศึกษา ปฏิบัติราชการแทนเลขาธิการคณะกรรมการการศึกษาขั้นพื้นฐาน มีอำนาจ แต่งตั้งผู้รักษาราชการแทนผู้อำนวยการสำนักงานเขตพื้นที่การศึกษา กรณีมีรองผู้อำนวยการสำนักงาน เขตพื้นที่การศึกษาหลายคน และกรณีไม่มีผู้ดำรงตำแหน่งรองผู้อำนวยการสำนักงานเขตพื้นที่การศึกษาหรือมี แต่ไม่อาจปฏิบัติราชการได้

**๕. ขั้นตอนการปฏิบัติงาน**

๕.๑ กรณีมีรองผู้อำนวยการสำนักงานเขตพื้นที่การศึกษาหลายคน

๑) สำนักงานเขตพื้นที่การศึกษาเรียงลำดับตามความเหมาะสม

๒) ผู้อำนวยการสำนักงานเขตพื้นที่การศึกษา สั่งแต่งตั้งรักษาราชการแทน (คำสั่งสำนักงาน

คณะกรรมการการศึกษาขั้นพื้นฐานที่ ๒๙๑/๒๕๔๗) โดยพิจารณาแต่งตั้งรองผู้อำนวยการคนใดคนหนึ่ง ที่เหมาะสม หรือพิจารณาเรียงลำดับไว้เป็นการล่วงหน้า

๕.๒ กรณีไม่มีรองผู้อำนวยการสำนักงานเขตพื้นที่การศึกษา หรือมีแต่ไม่สามารถปฏิบัติราชการได้ สำนักงานเขตพื้นที่การศึกษาเสนอข้าราชการในเขตพื้นที่การศึกษา ซึ่งดำรงตำแหน่งเทียบเท่ารองผู้อำนวยการ สำนักงานเขตพื้นที่การศึกษา หรือดำรงตำแหน่งไม่ต่ำกว่าผู้อำนวยการสถานศึกษาหรือเทียบเท่า

๕.๓ ผู้อำนวยการสำนักงานเขตพื้นที่การศึกษาแต่งตั้ง รักษาราชการแทน (ตามคำสั่งสำนักงานคณะกรรมการการศึกษาขั้นพื้นฐาน ที่ ๒๙๑/๒๕๔๗)

#### ๖. Flow Chart การปฏิบัติงาน

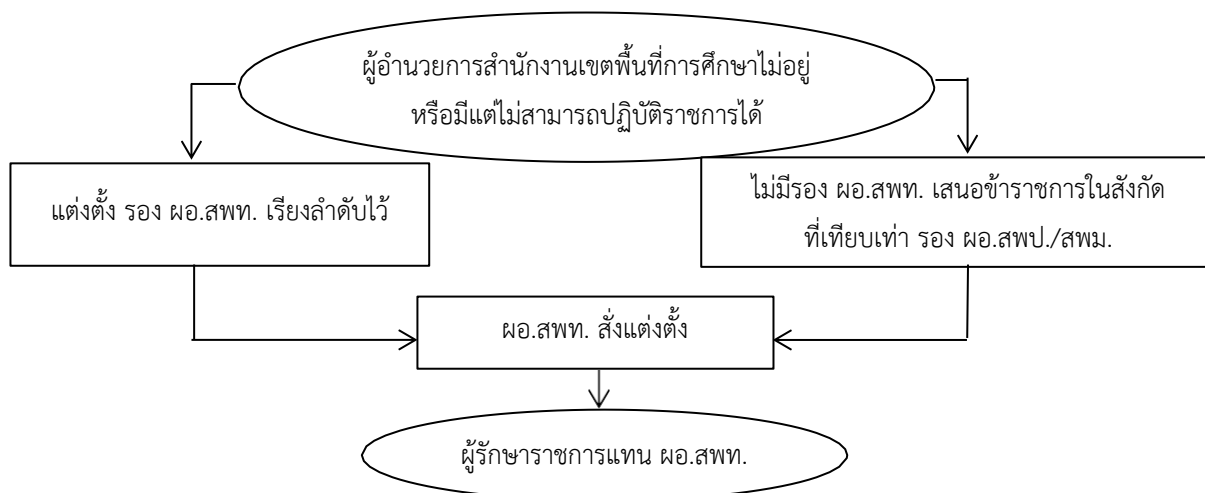

#### ๗. แบบฟอร์มที่ใช้

#### ๘. เอกสาร/หลักฐานอ้างอิง

- ๘.๑ พระราชบัญญัติระเบียบบริหารราชการกระทรวงศึกษาธิการ พ.ศ. ๒๕๔๖ และที่แก้ไขเพิ่มเติม
- ๘.๒ คำสั่งสำนักงานคณะกรรมการการศึกษาขั้นพื้นฐาน ที่ ๒๙๑/๒๕๔๗ เรื่อง มอบอำนาจแต่งตั้งผู้รักษาราชการแทนผู้อำนวยการสำนักงานเขตพื้นที่การศึกษา

๑๒๒๖งานแต่งตั้งผู้รักษาราชการแทนผู้อำนวยการสำนักงานเขตพื้นที่การศึกษา	
<a href="https://drive.google.com/drive/folders/๑yDtzJB๘๒IOSOeWb๖bskvfdD๖ktSmkE-H?usp=share_link">https://drive.google.com/drive/folders/๑yDtzJB๘๒IOSOeWb๖bskvfdD๖ktSmkE-H?usp=share_link</a>	

#### ข้อสังเกตในระดับปฏิบัติ

๑. ผู้อำนวยการสำนักงานเขตพื้นที่การศึกษาพิจารณาจัดลำดับความเหมาะสมของรองผู้อำนวยการสำนักงานเขตพื้นที่การศึกษา
๒. การเสนอแต่งตั้งข้าราชการในสำนักงานเขตพื้นที่การศึกษา สามารถเสนอได้ทั้งผู้ดำรงตำแหน่งข้าราชการครูหรือบุคลากรทางการศึกษา

ชื่องาน งานขอช่วยราชการของข้าราชการครูและบุคลากรทางการศึกษา

**๑. ชื่องาน** งานขอช่วยราชการของข้าราชการครูและบุคลากรทางการศึกษา

**๒. วัตถุประสงค์**

เพื่อพิจารณาให้ข้าราชการครูและบุคลากรทางการศึกษาที่ขอช่วยราชการ ให้เป็นไปตามหลักเกณฑ์ที่ ก.ค.ศ. กำหนด มติคณะรัฐมนตรี และให้เป็นไปตามข้อซักซ้อมการให้ช่วยราชการ ที่สำนักงานคณะกรรมการการศึกษาขั้นพื้นฐานกำหนด เพื่อให้การปฏิบัติเป็นไปอย่างถูกต้อง สอดคล้องต่อความต้องการของหน่วยงาน และเป็นไปตามหลักธรรมาภิบาล

**๓. ขอบข่ายงาน**

ข้าราชการครูและบุคลากรทางการศึกษา ในรายที่มีเหตุผล และความจำเป็นต้องขอช่วยราชการ ในหน่วยงานทางการศึกษาภายในสำนักงานเขตพื้นที่การศึกษา หรือขอช่วยราชการหน่วยงานทางการศึกษาอื่น หรือเป็นกรณีที่มีความจำเป็นของหน่วยงานทางการศึกษาภายในเขตพื้นที่การศึกษา ที่ต้องการตัวบุคคลที่มีความรู้ความสามารถไปช่วยราชการเป็นกรณีพิเศษ และการขอช่วยราชการกรณีที่เป็นไปตามมติคณะรัฐมนตรี และกรณีจำเป็น ๕ กรณี ตามนโยบายกระทรวงศึกษาธิการที่ยกเว้นให้ช่วยราชการได้ ได้แก่ ๑) กรณีติดตาม คู่สมรส ซึ่งเป็นข้าราชการหรือพนักงานของรัฐ ๒) กรณีเจ็บป่วยร้ายแรงต้องรักษาตัว ๓) กรณีถูกคุกคาม ต่อชีวิต ๔) กรณีไปช่วยราชการในหน่วยงาน/สถานศึกษาที่ขาดอัตรากำลัง ๕) กรณีไปช่วยราชการในหน่วยงาน ที่ปฏิบัติงาน/โครงการพระราชดำริ พระราชประสงค์

**๔. คำจำกัดความ**

๔.๑ การช่วยราชการ หมายถึง การให้ข้าราชการครูและบุคลากรทางการศึกษาที่ยื่นคำร้องขอย้าย กรณีพิเศษตามเหตุผลความจำเป็นแต่ยังไม่มีตำแหน่งว่างรับย้าย จึงพิจารณาให้ช่วยราชการก่อนเพื่อบรรเทา ความเดือดร้อน

๔.๒ ข้าราชการครูและบุคลากรทางการศึกษา หมายถึง ข้าราชการครูและบุคลากรทางการศึกษา ตามมาตรา ๓๘ แห่งพระราชบัญญัติระเบียบข้าราชการครูและบุคลากรทางการศึกษา พ.ศ.๒๕๔๗ ทุกตำแหน่ง

**๕. ขั้นตอนการปฏิบัติงาน**

๕.๑ กรณีขอช่วยราชการภายในเขตพื้นที่การศึกษา

๑) สำนักงานเขตพื้นที่การศึกษา รับคำร้องขอช่วยราชการ ตรวจสอบข้อมูลเหตุผล และ ความจำเป็นเป็นไปตามหลักเกณฑ์ที่สำนักงานคณะกรรมการการศึกษาขั้นพื้นฐานกำหนด และเกิดประโยชน์แก่ ข้าราชการครูและบุคลากรทางการศึกษาที่ขอช่วยราชการ เสนอผู้อำนวยการสำนักงานเขตพื้นที่การศึกษา พิจารณามีเหตุผลและความจำเป็น เสนอให้ อ.ก.ค.ศ. เขตพื้นที่การศึกษาพิจารณา

๒) นำเสนอ อ.ก.ค.ศ. เขตพื้นที่การศึกษา พิจารณานุญาตการขอช่วยราชการ

๓) สำนักงานเขตพื้นที่การศึกษา แจ้งอนุญาตให้ช่วยราชการ และส่งคำสั่งให้สถานศึกษา ที่เกี่ยวข้องทราบและดำเนินการ

๕.๒ กรณีขอช่วยราชการต่างเขตพื้นที่การศึกษา

๑) สำนักงานเขตพื้นที่การศึกษาตรวจสอบคำร้องขอย้าย และขอช่วยราชการ ตรวจสอบ ข้อมูล อัตรากำลังครู และความเห็นของผู้บริหารสถานศึกษาโรงเรียนต้นสังกัดในการขอไปช่วยราชการ

๒) กรณีเป็นการขอช่วยราชการต่อเนื่องให้ประสานงานสำนักงานเขตพื้นที่การศึกษา ต้นสังกัด เพื่อส่งปริมาณงานของสถานศึกษาต้นสังกัด และปริมาณงานของสถานศึกษา ที่ช่วย ราชการพร้อม ความเห็น ผู้บริหารสถานศึกษามาประกอบการดำเนินการเสนอสำนักงานคณะกรรมการการศึกษาขั้นพื้นฐาน พิจารณา อนุญาตการขอช่วยราชการ

๓) สำนักงานเขตพื้นที่การศึกษาแจ้งผลการพิจารณาอนุญาตของสำนักงานคณะกรรมการ การศึกษาขั้นพื้นฐาน ให้โรงเรียนต้นสังกัดทราบ เพื่อให้มอบหมายงานในหน้าที่ และส่งตัวไปปฏิบัติราชการ ทาง สำนักงานเขตพื้นที่การศึกษาที่ได้รับอนุญาต

๔) สำนักงานเขตพื้นที่การศึกษาที่ให้ช่วยราชการจะต้องพิจารณาให้ช่วยปฏิบัติราชการ ใน สถานศึกษาที่มีอัตรากำลังต่ำกว่าเกณฑ์

๕.๓ กรณีขอช่วยราชการต่างสำนักงานเขตพื้นที่การศึกษาของบุคลากรทางการศึกษาอื่น ตามมาตรา ๓๘ ค. (๒)

๑) สำนักงานเขตพื้นที่การศึกษาตรวจสอบคำร้องขอย้าย และขอช่วยราชการ ตรวจสอบ ข้อมูล กรอบอัตรากำลัง และความเห็นของผู้อำนวยการสำนักงานเขตพื้นที่การศึกษา/ผู้บริหารสถานศึกษา ในการขอ ไปช่วยราชการ เสนอสำนักงานคณะกรรมการการศึกษาขั้นพื้นฐานพิจารณา

๒) สำนักงานคณะกรรมการการศึกษาขั้นพื้นฐานพิจารณาอนุญาต แจ้งผลการพิจารณาให้ สำนักงานเขตพื้นที่การศึกษาที่เกี่ยวข้องทราบ

กรณีขอช่วยราชการต่อเนื่อง ต่างสำนักงานเขตพื้นที่การศึกษาของบุคลากรทางการศึกษาอื่น ตามมาตรา ๓๘ ค. (๒) ให้ผู้มีความประสงค์ขอช่วยราชการ ยื่นคำร้องขอช่วยราชการต่อสำนักงานเขตพื้นที่ การศึกษาที่ตนช่วยราชการอยู่ โดยให้ดำเนินการตามข้อ ๕.๓

๕.๔ กรณีขอช่วยราชการของรองผู้อำนวยการสำนักงานเขตพื้นที่การศึกษา

๑) สำนักงานเขตพื้นที่การศึกษารับคำร้อง และตรวจสอบ พร้อมให้ความเห็น และ ผลกระทบ ต่อสำนักงานเขตพื้นที่การศึกษาในการขอไปช่วยราชการ เสนอสำนักงานคณะกรรมการการศึกษา ขั้นพื้นฐาน พิจารณา

๒) สำนักงานคณะกรรมการการศึกษาขั้นพื้นฐานพิจารณาอนุญาตแจ้งผลการพิจารณาให้ สำนักงานเขตพื้นที่การศึกษาที่เกี่ยวข้องทราบ

กรณีขอช่วยราชการต่อเนื่อง ของรองผู้อำนวยการสำนักงานเขตพื้นที่การศึกษาให้ผู้มี ความประสงค์ขอช่วยราชการยื่นคำร้องขอช่วยราชการต่อสำนักงานเขตพื้นที่การศึกษาที่ตนช่วยราชการอยู่ โดยให้ดำเนินการตามข้อ ๕.๔

๖. Flow Chart การปฏิบัติงาน

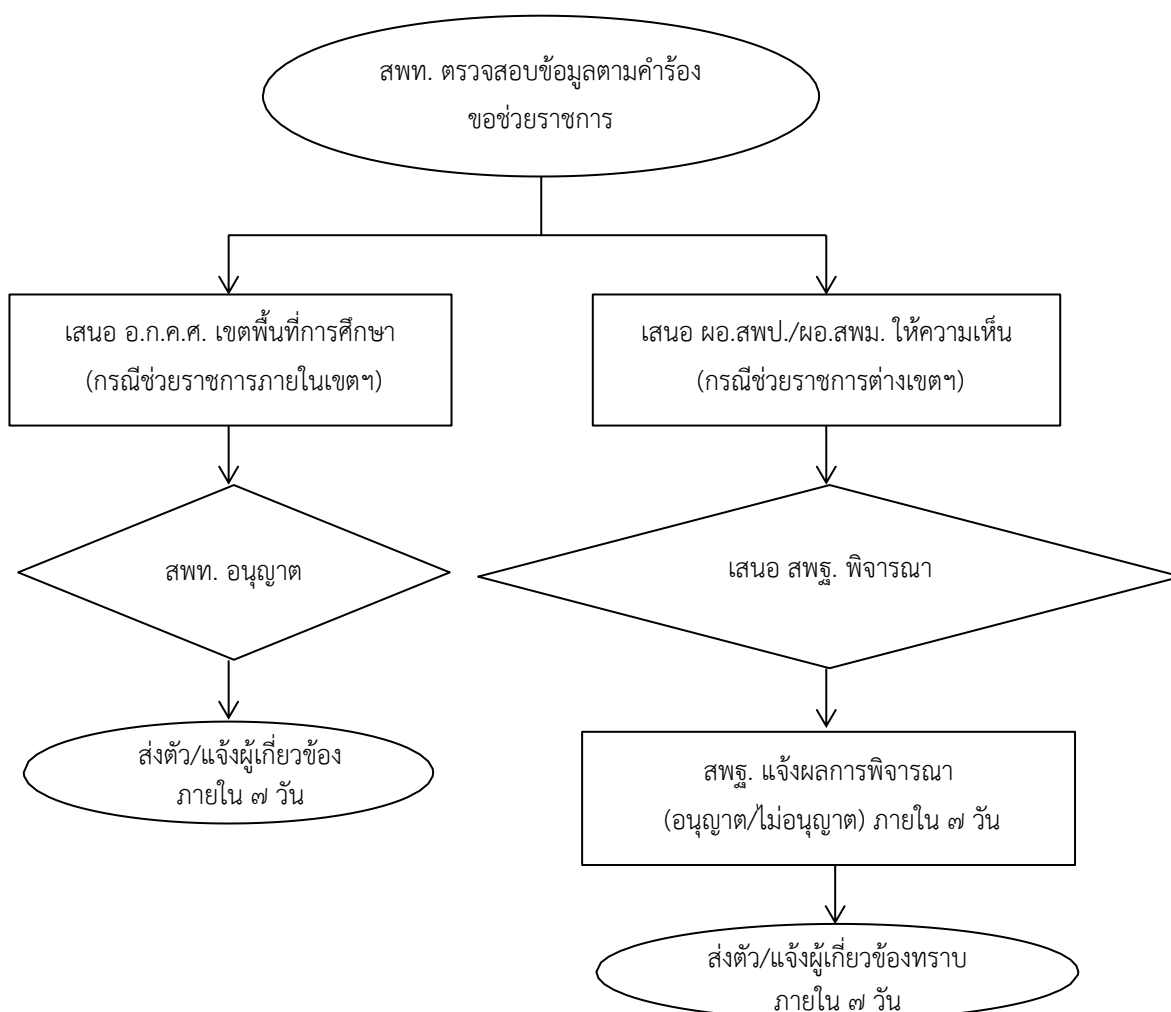

๗. แบบฟอร์มที่ใช้

- ๗.๑ คำร้องขอย้ายกรณีพิเศษพร้อมเอกสารประกอบ
- ๗.๒ แบบปริมาณงานของโรงเรียน/สำนักงานเขตพื้นที่การศึกษา
- ๗.๓ แบบบันทึกขอช่วยราชการ

๘. เอกสาร/หลักฐานอ้างอิง

- ๘.๑ มาตรา ๖๙ แห่งพระราชบัญญัติระเบียบข้าราชการครูและบุคลากรทางการศึกษา พ.ศ. ๒๕๔๗ และที่แก้ไขเพิ่มเติม และมาตรา ๑๐ แห่งพระราชบัญญัติระเบียบบริหารราชการกระทรวงศึกษาธิการ พ.ศ. ๒๕๔๖
- ๘.๒ หนังสือกระทรวงศึกษาธิการ ด่วนที่สุด ที่ ศธ ๐๒๐๒/๔๒๙ ลงวันที่ ๙ มกราคม ๒๕๔๕ เรื่อง มาตรการช่วยราชการของข้าราชการครู
- ๘.๓ หนังสือสำนักงาน ก.ค.ศ. ที่ ศธ ๐๒๐๖.๑/๐๔๐๖ ลงวันที่ ๑๘ มีนาคม ๒๕๔๘ เรื่อง ทารือ การช่วยราชการของข้าราชการครู



๘.๔ หนังสือสำนักงาน ก.ค.ศ.ที่ ศธ ๐๒๐๖.๑/๐๗๙๖ ลงวันที่ ๒๐ มิถุนายน ๒๕๔๘ เรื่อง ทาหรือ การช่วยราชการกรณีจำเป็น ๕ กรณี ตามมติคณะรัฐมนตรี

๘.๕ หนังสือสำนักงานคณะกรรมการการศึกษาขั้นพื้นฐาน ด่วนมาก ที่ ศธ ๐๔๐๐๙/ว ๓๕๔๘ ลงวันที่ ๒๒ มีนาคม ๒๕๔๘ เรื่อง การช่วยราชการของข้าราชการครู

๘.๖ หนังสือสำนักงานคณะกรรมการการศึกษาขั้นพื้นฐาน ที่ ศธ ๐๔๐๐๙/๑๑๙๕๓ ลงวันที่ ๒๗ สิงหาคม ๒๕๔๘ เรื่อง การมอบอำนาจการอนุญาตให้ข้าราชการครูและบุคลากรทางการศึกษาไปช่วยราชการหน่วยงานทางการศึกษาอื่น สำหรับกรณีคุกคามต่อชีวิต คำสั่งมอบอำนาจ ๒ ฉบับ

๘.๗ หนังสือสำนักงานคณะกรรมการการศึกษาขั้นพื้นฐาน ด่วนมาก ที่ ศธ ๐๔๐๐๙/ว ๒๓๘๔ ลงวันที่ ๑๒ มิถุนายน ๒๕๕๗ เรื่อง ชักซ้อมการให้ข้าราชการครูช่วยราชการ

๘.๘ เอกสารที่ต้องส่งสำนักงานคณะกรรมการการศึกษาขั้นพื้นฐาน ประกอบการพิจารณา

<p>๑๒๒๗งานขอช่วยราชการภายในเขตพื้นที่การศึกษาของข้าราชการครูและบุคลากรทางการศึกษา</p>	
<p><a href="https://drive.google.com/drive/folders/๑JoGoEe-vJuZgUH๘๑๐-dlZ๕Q_YAdSSqae?usp=share_link">https://drive.google.com/drive/folders/๑JoGoEe-vJuZgUH๘๑๐-dlZ๕Q_YAdSSqae?usp=share_link</a></p>	

### ข้อสังเกตในระดับปฏิบัติ

๑. ผู้ยื่นคำร้องขอช่วยราชการจะต้องมีเหตุผลความจำเป็นตามเหตุ การขอย้ายกรณีพิเศษ ๕ กรณี แต่ยังไม่มิตำแหน่งว่างรับย้ายจึงขอช่วยราชการก่อน
๒. ผู้ยื่นคำร้องขอช่วยราชการมีคุณสมบัติตามหลักเกณฑ์ แต่ผู้บริหารสถานศึกษา มีความเห็น ไม่สมควรอนุญาตให้ช่วยราชการด้วยเหตุผลต่าง ๆ ทำให้เกิดปัญหาความขัดแย้งในหน่วยงาน
๓. โรงเรียนที่ระบุขอไปช่วยราชการมีอัตรากำลังครูพอดีเกณฑ์หรือเกินเกณฑ์ ทำให้ไม่สามารถอนุญาตช่วยราชการได้
๔. ผู้ได้รับอนุญาตให้ช่วยราชการต่อเนื่องเป็นเวลานานแต่ไม่ได้รับการพิจารณาให้ย้ายหรือรับย้าย ทำให้เกิดปัญหาการบริหารอัตรากำลังในหน่วยงานการศึกษาเดิม

ชื่องาน งานลาออกราชการของข้าราชการครูและบุคลากรทางการศึกษา

๑. ชื่องาน งานลาออกจากราชการของข้าราชการครูและบุคลากรทางการศึกษา

## ๒. วัตถุประสงค์

เพื่อเป็นแนวปฏิบัติกรลาออกจากราชการของข้าราชการครูและบุคลากรทางการศึกษาที่ถูกต้อง สอดคล้องความต้องการของหน่วยงาน และเป็นไปตามหลักธรรมาภิบาล

## ๓. ขอบข่ายงาน

การออกจากราชการของข้าราชการครูและบุคลากรทางการศึกษา เป็นการให้ข้าราชการครูและบุคลากรทางการศึกษา พ้นจากตำแหน่งหน้าที่ตามที่กฎหมายกำหนด พระราชบัญญัติระเบียบข้าราชการครูและบุคลากรทางการศึกษา พ.ศ. ๒๕๔๗ ได้กำหนดเหตุที่ออกจากราชการไว้หลายกรณี การลาออกจากราชการเป็นวิธีการหนึ่งของการลาออกจากราชการ ซึ่งเป็นไปตามความประสงค์ของบุคคลนั้น ๆ ซึ่งในการดำเนินการมีระเบียบ/หลักเกณฑ์/วิธีการกำหนดไว้

## ๔. คำจำกัดความ

การลาออกจากราชการ หมายถึง การออกจากราชการตามความประสงค์ของตนเอง

## ๕. ขั้นตอนการปฏิบัติงาน

๕.๑ ผู้ประสงค์ขอลาออกจากราชการ ยื่นหนังสือขอลาออกจากราชการ (ตามแบบที่ ก.ค.ศ. กำหนด) ต่อผู้บังคับบัญชา โดยให้ยื่นล่วงหน้าก่อนวันลาออกไม่น้อยกว่า ๓๐ วัน กรณียื่นล่วงหน้าน้อยกว่า ๓๐ วัน หากผู้มีอำนาจอนุญาตการลาออกเห็นว่ามีเหตุผล และความจำเป็น จะอนุญาตเป็นลายลักษณ์อักษรให้ยื่น หนังสือลาออกจากราชการน้อยกว่า ๓๐ วันก็ได้

๕.๒ หน่วยงาน/สถานศึกษา รับเรื่องการขอลาออกจากราชการ แล้วนำเสนอสำนักงานเขตพื้นที่การศึกษา

๕.๓ สำนักงานเขตพื้นที่การศึกษา รับเรื่องการขอลาออกจากราชการ ตรวจสอบหนังสือขอลาออกจากราชการ ยื่นล่วงหน้าก่อนวันลาออกตามเกณฑ์ไม่น้อยกว่า ๓๐ วัน หรือไม่

๕.๔ เจ้าหน้าที่ดำเนินการตรวจสอบข้อมูลประกอบการนำเสนอผู้มีอำนาจ

- ๑) กรณีดำเนินการทางวินัย
- ๒) กรณีการลาศึกษาต่อ/การชดใช้ทุน
- ๓) การเป็น/ไม่เป็นสมาชิก กบข.

๕.๕ เสนอผู้มีอำนาจตามมาตรา ๕๓ พิจารณาอนุญาต/ไม่อนุญาตให้ลาออกจากราชการ

๑) กรณีอนุญาตให้ลาออก ผู้มีอำนาจตามมาตรา ๕๓ มีคำสั่งอนุญาตให้ลาออกจากราชการ  
๒) กรณียับยั้งการอนุญาตให้ลาออก ผู้มีอำนาจการลาออกมีคำสั่งยับยั้งการอนุญาตให้ลาออก เป็นลายลักษณ์อักษรให้เสร็จสิ้นก่อนวันขอลาออก

๕.๖ แจ้งให้ผู้ขอลาออกจากราชการทราบก่อนวันขอลาออก และหน่วยงานที่เกี่ยวข้อง

๕.๗ ส่งสำเนาคำสั่งไปยังสำนักงานคณะกรรมการการศึกษาขั้นพื้นฐาน และสำนักงาน ก.ค.ศ. ภายใน ๗ วัน นับแต่วันที่ออกคำสั่ง

## ๖. Flow Chart การปฏิบัติงาน

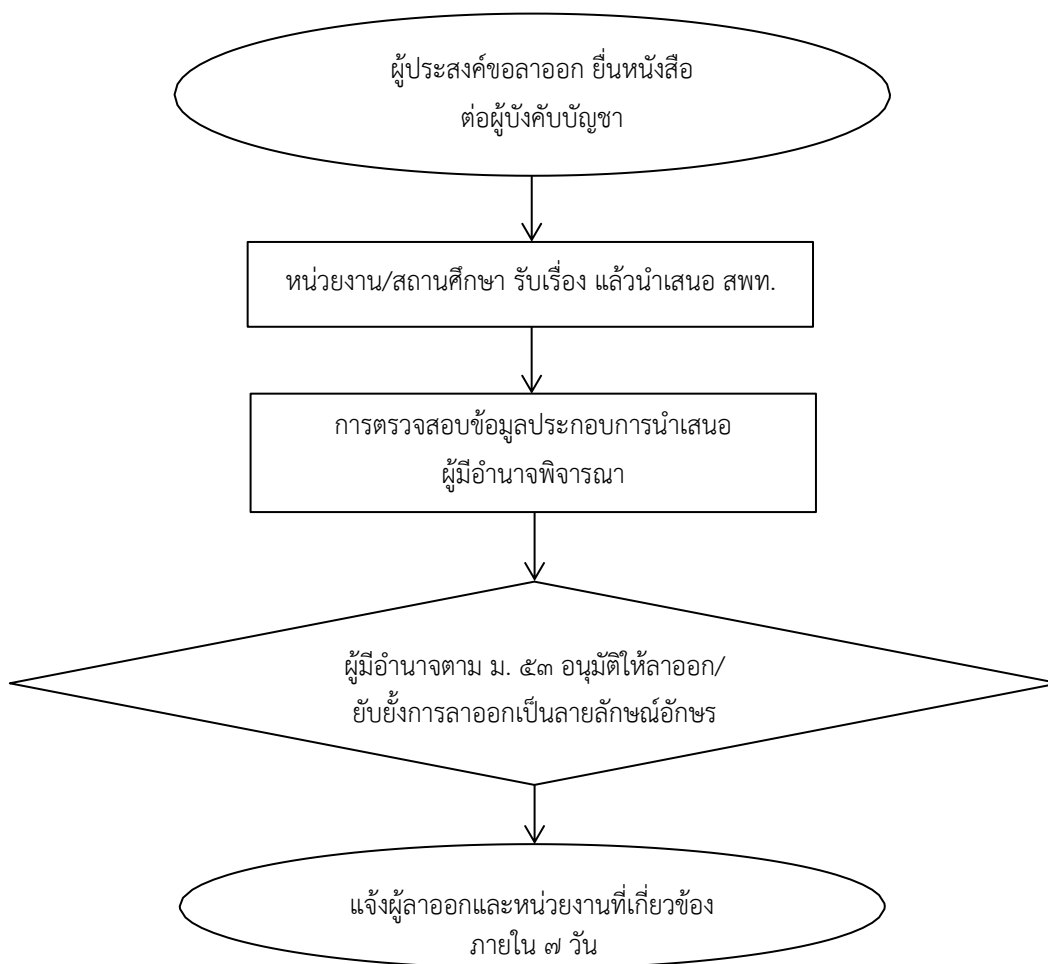

## ๗. แบบฟอร์มที่ใช้

แบบหนังสือขอลาออกจากราชการ ตามระเบียบ ก.ค.ศ. ว่าด้วยการลาออกจากราชการของข้าราชการครู และบุคลากรทางการศึกษา พ.ศ. ๒๕๔๘

## ๘. เอกสาร/หลักฐานอ้างอิง

- ๘.๑ พระราชบัญญัติบำเหน็จข้าราชการ พ.ศ. ๒๔๙๔ และที่แก้ไขเพิ่มเติม
- ๘.๒ พระราชบัญญัติกองทุนบำเหน็จบำนาญข้าราชการ พ.ศ. ๒๕๓๙ และที่แก้ไขเพิ่มเติม
- ๘.๓ พระราชบัญญัติระเบียบข้าราชการครูและบุคลากรทางการศึกษา พ.ศ. ๒๕๔๗ และที่แก้ไขเพิ่มเติม (ฉบับที่ ๒) พ.ศ. ๒๕๕๑ มาตรา ๕๓ มาตรา ๑๐๗ มาตรา ๑๐๘ มาตรา ๑๓๓
- ๘.๔ ระเบียบ ก.ค.ศ. ว่าด้วยการลาออกจากราชการของข้าราชการครูและบุคลากรทางการศึกษา พ.ศ. ๒๕๔๘

๑๒๓๓งานลาออกจากราชการของข้าราชการครูและบุคลากรทางการศึกษา	
<a href="https://drive.google.com/drive/folders/๑MwKodZ๗cT๖r๔ELYOdKatGYc๑dY๗๔๔๕Ch?usp=share_link">https://drive.google.com/drive/folders/๑MwKodZ๗cT๖r๔ELYOdKatGYc๑dY๗๔๔๕Ch?usp=share_link</a>	

## ข้อสังเกตในระดับปฏิบัติ

การให้ออกจากราชการกรณีเจ็บป่วย ต้องเป็นการเจ็บป่วยที่ไม่อาจปฏิบัติหน้าที่ราชการโดยสม่าเสมอที่มีหลักฐานรับรอง เช่น ใบรับรองแพทย์ที่หน่วยงานราชการออกให้ ใบลาป่วย เป็นต้น

## ๙. ตัวอย่างการจัดทำคำสั่ง

๙.๑ คำชี้แจงประกอบหน้าคำสั่ง การกรอกรายละเอียดในหน้าคำสั่งให้ดำเนินการดังต่อไปนี้

- ๑) หมายเลข ๑ ให้ระบุหน่วยงานที่ออกคำสั่ง
- ๒) หมายเลข ๒ ให้ระบุลำดับที่/ปีที่ออกคำสั่ง
- ๓) หมายเลข ๓ ให้ระบุชื่อคำสั่ง
- ๔) หมายเลข ๔ ให้ระบุกฎหมาย ระเบียบ หลักเกณฑ์ และวิธีการที่เกี่ยวข้องให้ครบถ้วน
- ๕) หมายเลข ๕ ให้ระบุสาเหตุของการสั่งให้ออกจากราชการ
- ๖) หมายเลข ๖ ให้ระบุจำนวนผู้ได้รับการสั่งให้ออกจากราชการ ตามบัญชีรายละเอียด

แนบท้ายคำสั่ง

- ๗) หมายเลข ๗ ให้ระบุวัน เดือน ปี ที่ผู้มีอำนาจสั่งบรรจุและแต่งตั้งหรือผู้มีอำนาจ

ตามมาตราอื่น ได้ลงนามในคำสั่ง

- ๘) หมายเลข ๘ ให้ระบุลายมือชื่อของผู้มีอำนาจสั่งบรรจุและแต่งตั้งหรือผู้มีอำนาจ

ตามมาตราอื่น

๙.๒ คำชี้แจงประกอบบัญชีรายละเอียดแนบท้ายคำสั่ง การกรอกรายละเอียดแนบท้ายคำสั่งในแต่ละช่องรายการให้ดำเนินการดังต่อไปนี้

- ๑) หมายเลข ๑ “ที่” ให้ระบุลำดับที่
- ๒) หมายเลข ๒ “ชื่อ - ชื่อสกุล เลขประจำตัวประชาชน” ให้ระบุชื่อ - ชื่อสกุล เลขประจำตัว

ประชาชน

- ๓) หมายเลข ๓ “วุฒิ/วิชาเอก/สถาบันการศึกษา” ให้ระบุชื่อคุณวุฒิ และวงเล็บสาขา วิชาเอก

สถาบันการศึกษาที่สำเร็จ

- ๔) หมายเลข ๔ “ตำแหน่ง/หน่วยงานการศึกษา” ให้ระบุตำแหน่ง วิทยฐานะ ตำแหน่ง เลขที่

ตำแหน่งเลขที่จ่ายตรง เงินเดือน (อันดับ และอัตราเงินเดือน)

- ๕) หมายเลข ๕ “วัน เดือน ปีเกิด” ให้ระบุวัน เดือน ปีเกิด
- ๖) หมายเลข ๖ “วันเข้ารับราชการ” ให้ระบุวัน เดือน ปี วันเข้ารับราชการ
- ๗) หมายเลข ๗ “ให้ออกตั้งแต่วันที่” ให้ระบุวัน เดือน ปี ที่ออกจากราชการ
- ๘) หมายเลข ๘ “หมายเหตุ” ให้ระบุกรณีอื่น ๆ ที่เป็นเงื่อนไขเฉพาะราย (ถ้ามี)

ตัวอย่างคำสั่งอนุญาตให้ข้าราชการครูและบุคลากรทางการศึกษาลาออกจากราชการ



๑ คำสั่ง..... ๒ ที่...../.....

๓ เรื่อง อนุญาตให้ข้าราชการครูและบุคลากรทางการศึกษาลาออกจากราชการ

๔ อาศัยอำนาจตามความในมาตรา ๕๓ มาตรา ๑๐๗ มาตรา ๑๐๘ และมาตรา ๑๓๓ แห่งพระราชบัญญัติระเบียบข้าราชการครูและบุคลากรทางการศึกษา พ.ศ. ๒๕๔๗ และที่แก้ไขเพิ่มเติมพระราชบัญญัติและที่แก้ไขเพิ่มเติมคำสั่งหัวหน้าคณะรักษาความสงบแห่งชาติ ที่ ๑๙/๒๕๖๐ เรื่องการปฏิรูปการศึกษาในภูมิภาคของกระทรวงศึกษาธิการ ลงวันที่ ๓ เมษายน พุทธศักราช ๒๕๖๐ พ.ศ. ๒๕๖๕ (พระราชบัญญัติบำเหน็จบำนาญข้าราชการ พ.ศ. ๒๔๙๔ และที่แก้ไขเพิ่มเติมหรือพระราชบัญญัติกองทุนบำเหน็จบำนาญข้าราชการ พ.ศ. ๒๕๓๙ และที่แก้ไขเพิ่มเติม) ระเบียบ ก.ค.ศ. ว่าด้วยการลาออกจากราชการของข้าราชการครูและบุคลากรทางการศึกษา พ.ศ. ๒๕๔๘ อนุญาตให้ข้าราชการครูและบุคลากรทางการศึกษาลาออกจากราชการ ๕ จำนวน ราย ดังบัญชีรายละเอียดแนบท้ายนี้

๖ สั่ง ณ วันที่..... พ.ศ. ....

๗ (ลงชื่อ) .....

(.....) (ตำแหน่ง)

.....

ตัวอย่างบัญชีรายละเอียดอนุญาตให้ข้าราชการครูและบุคลากรทางการศึกษาออกจากราชการ

แนบท้ายคำสั่ง.....ที่...../..... ลงวันที่.....

๑ ที่	๒ ชื่อ - ชื่อสกุล เลขประจำตัวประชาชน	๓ วุฒิ/วิชาเอก/ สถาบันการศึกษา	๔ ตำแหน่ง/สังกัดเดิม						๕ วัน เดือน ปีเกิด	๖ วันเข้ารับ ราชการ	๗ ให้ออก ตั้งแต่ วันที่	๘ หมายเหตุ
			ตำแหน่ง/ หน่วยงานการศึกษา	วิทยฐานะ	ตำแหน่ง เลขที่	ตำแหน่ง เลขที่จ่ายตรง	เงินเดือน					
							อันดับ	อัตรา				
๑	นายxxxx xxxxxx xxxxxxxxxxxx	ค.บ. (สังคมศึกษา) มหาวิทยาลัย.....	ครู สถานศึกษา..... อำเภอ..... จังหวัด..... สำนักงานเขตพื้นที่การศึกษา.....	ครู ชำนาญการ	xxxx	xxxxxxxx	คศ. ๒	๓๖,๒๕๐	๑ ธันวาคม ๒๕๑๕	๒๖ ธันวาคม ๒๕๔๐	๑ พฤษภาคม ๒๕๖๕	ลาออกจากราชการ ด้วยเหตุ..... (ให้ได้ รับบำเหน็จบำนาญ ตามพระราชบัญญัติ บำเหน็จบำนาญ ข้าราชการ พ.ศ. ๒๕๙๔ และที่แก้ไขเพิ่มเติมหรือ ให้ได้รับบำเหน็จบำนาญ ตามพระราชบัญญัติ กองทุนบำเหน็จบำนาญ ข้าราชการ พ.ศ. ๒๕๓๙ และที่แก้ไขเพิ่มเติม)



ชื่องาน งานขอกลับเข้ารับราชการเป็นข้าราชการครูและบุคลากรทางการศึกษา

๑. ชื่องาน งานขอกลับเข้ารับราชการเป็นข้าราชการครูและบุคลากรทางการศึกษา

๒. วัตถุประสงค์

เพื่อเป็นแนวปฏิบัติกรขอกลับเข้ารับราชการเป็นข้าราชการครูและบุคลากรทางการศึกษาที่ถูกต้อง สอดคล้องต่อความต้องการของหน่วยงาน และเป็นไปตามหลักธรรมาภิบาล

๓. ขอบข่ายงาน

การขอกลับเข้ารับราชการเป็นข้าราชการครูและบุคลากรทางการศึกษา เป็นการบรรจุผู้ที่เคย รับ ราชการครูและบุคลากรทางการศึกษาที่มีชื่อออกจากราชการระหว่างทดลองปฏิบัติราชการ หรือออกจาก ราชการระหว่างการเตรียมความพร้อม และพัฒนาอย่างเข้ม กลับเข้ารับราชการครูและบุคลากรทางการศึกษา

๔. คำจำกัดความ

-

๕. ขั้นตอนการปฏิบัติงาน

๕.๑ ผู้ประสงค์ขอกลับเข้ารับราชการยื่นหนังสือขอกลับเข้ารับราชการ (ตามแบบที่ ก.ค.ศ. กำหนด)

๕.๒ สำนักงานเขตพื้นที่การศึกษา รับเรื่องการขอกลับเข้ารับราชการ

๕.๓ การตรวจสอบข้อมูลผู้ขอกลับเข้ารับราชการให้เป็นไปตามหลักเกณฑ์ที่ ก.ค.ศ. กำหนด ตาม หนังสือสำนักงาน ก.ค.ศ. ที่ ศธ ๐๒๐๖.๒/ว ๙ ลงวันที่ ๒๑ พฤษภาคม ๒๕๕๖ เรื่อง หลักเกณฑ์และ วิธีการ บรรจุและแต่งตั้งข้าราชการครูและบุคลากรทางการศึกษา ผู้ออกจากราชการไปแล้วสมัครเข้ารับราชการ เป็น ข้าราชการครูและบุคลากรทางการศึกษา

๕.๔ หน่วยงาน เสนอเหตุผล ความจำเป็นผลประโยชน์ที่ทางราชการจะได้รับนำเสนอ อ.ก.ค.ศ. เขต พื้นที่การศึกษา

๕.๕ เมื่อ อ.ก.ค.ศ. เขตพื้นที่ศึกษามีมติอนุมัติ ผู้มีอำนาจตามมาตรา ๕๓ ดำเนินการสั่งบรรจุ และ แต่งตั้ง

๕.๖ ส่งสำเนาคำสั่งให้สำนักงาน ก.ค.ศ. ทราบ

๕.๗ แจ้งหน่วยงานที่เกี่ยวข้อง

๕.๘ กรณีไม่เป็นไปตามหลักเกณฑ์เสนอ ก.ค.ศ. พิจารณา

## ๖. Flow Chart การปฏิบัติงาน

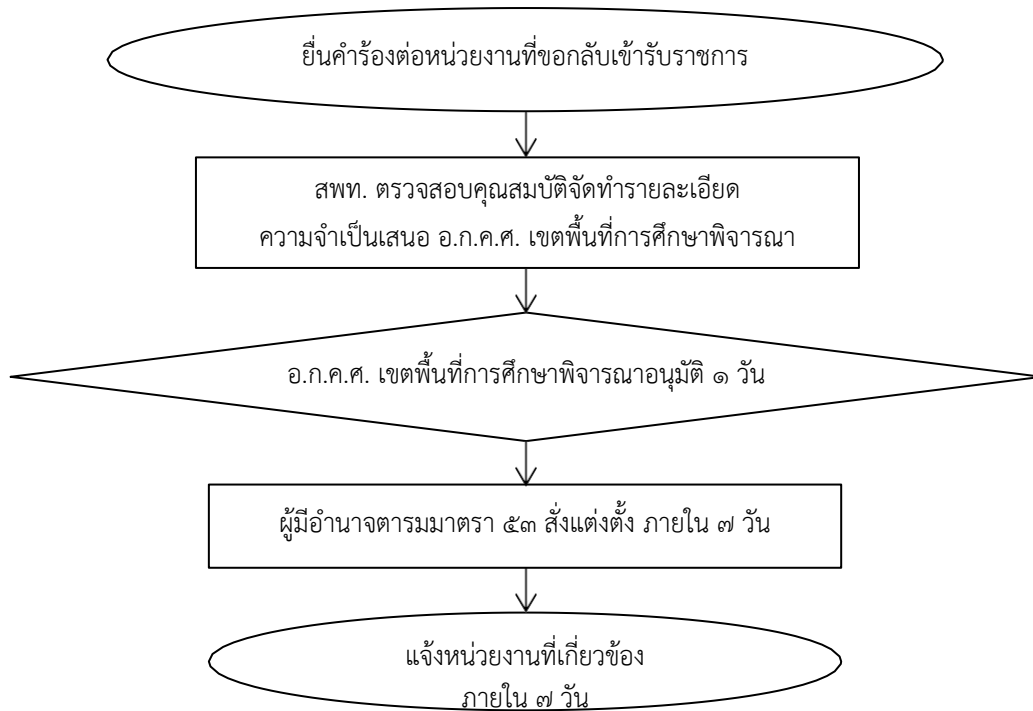

## ๗. แบบฟอร์มที่ใช้

แบบฟอร์มสมัครขอกลับเข้ารับราชการเป็นข้าราชการครูและบุคลากรทางการศึกษา ตามมาตรา ๖๔ (ตัวอย่างตามภาคผนวก)

## ๘. เอกสาร/หลักฐานอ้างอิง

๘.๑ พระราชบัญญัติระเบียบข้าราชการครูและบุคลากรทางการศึกษา พ.ศ. ๒๕๔๗ และที่แก้ไขเพิ่มเติม มาตรา ๕๓ , ๖๔

๘.๒ หนังสือสำนักงาน ก.ค.ศ. ที่ ศธ ๐๒๐๖.๒/ว ๙ ลงวันที่ ๒๑ พฤษภาคม ๒๕๕๖ เรื่องหลักเกณฑ์ และวิธีการบรรจุและแต่งตั้งข้าราชการครูและบุคลากรทางการศึกษา ผู้ออกจากราชการไปแล้วสมัครขอกลับเข้ารับราชการครู และบุคลากรทางการศึกษา

๑๒๓๔งานขอกลับเข้ารับราชการเป็นข้าราชการครูและบุคลากรทางการศึกษา



[https://drive.google.com/drive/folders/๑fqOOi๑QdG๖H-wRMZ๑efc๑๖fUZ๑SCOW\\_v?usp=share\\_link](https://drive.google.com/drive/folders/๑fqOOi๑QdG๖H-wRMZ๑efc๑๖fUZ๑SCOW_v?usp=share_link)

### ข้อสังเกตในระดับปฏิบัติ

๑. การออกจากราชการด้วยเหตุผลลาออกเพื่อไปสมัครรับเลือกตั้ง การออกจากราชการไปปฏิบัติราชการตามมติคณะรัฐมนตรี การออกจากราชการเพื่อรับราชการทหาร ในการขอกลับเข้ารับราชการมีวิธีการปฏิบัติที่ไม่เหมือนกัน ปัจจุบัน ก.ค.ศ. ได้กำหนดหลักเกณฑ์ และวิธีการบรรจุและแต่งตั้งข้าราชการครูและบุคลากรทางการศึกษา ผู้ออกจากราชการไปแล้ว สมัครขอกลับเข้ารับราชการเป็นข้าราชการครูและบุคลากรทางการศึกษา เฉพาะตามมาตรา ๖๔ เท่านั้น

๒. กรณีก่อนออกจากราชการเป็นผู้มีวิทยฐานะ เมื่อมีคำสั่งให้กลับเข้ารับราชการ ต้องระบุวิทยฐานะไว้ในคำสั่งด้วย

**กลุ่มบริหารงานบุคคล**

**สำนักงานเขตพื้นที่การศึกษาประถมศึกษาลย เขต ๓**